

Temat: mieszkania wspierane

Nadawca: Zespół Pozyskiwania Funduszy Zewnętrznych <zpsefs@mopsbydgoszcz.pl>

Data: 2016-10-27 14:49

Adresat: m.mazurowski@adm.com.pl

Witam,

Do tej pory nie otrzymaliśmy żadnych materiałów dotyczących spotkania, które odbyło się w dniu 18.10.2016 r. w Wydziale Funduszy Europejskich. Potwierdzamy, że ustalona w dniu 26.10.2016 r. lista lokali jest aktualna. Mamy natomiast kilka zastrzeżeń, a mianowicie:

- **Nakielska 22/3** - uznaliśmy, że nie ma potrzeby usuwania ściany dzielącej dwa pokoje (byłyby 2 mniejsze pokoje dla osób samotnych - a takich nam brakuje), reszta pozostaje bez zmian, czyli: dodatkowe WC, wyposażenie łazienki w kabinę prysznicową i kuchni w dwie kuchenki
- **Chełmińska 9/2** - z uwzględnieniem wymagań dla osoby niepełnosprawnej (struktura lokalu + podjazd od strony podwórza) oraz ze sprawdzeniem możliwości powiększenia pomieszczenia łazienki kosztem korytarza i wydzielenia osobnego wejścia do pokoju 3 o pow. 6,50 m2 kosztem części łazienki (oraz jeśli się uda, likwidacji przejścia między pokojem 2 i pokojem 3)
- **Kanałowa 2/4** - podział na dwa odrębne mieszkania zgodnie z projektem (pokój z aneksem powinien być wyposażony w kuchenkę elektryczną, co pozwoli na wykorzystanie pomieszczenia również na sypialnię)
- **Grunwaldzka 87/1** - z rozpatrzeniem możliwości spełnienia wymagań dla osoby niepełnosprawnej (struktura lokalu) oraz z utworzeniem łazienki w miejscu kuchni i utworzeniem pokoju z aneksem kuchennym (pokój z aneksem powinien być wyposażony w kuchenkę elektryczną, co pozwoli na wykorzystanie pomieszczenia na sypialnię), bądź z wygospodarowaniem pomieszczenia łazienki z pokoju o pow. 17,5 m2
- **Unii Lubelskiej 17/3** - z wygospodarowaniem drugiego pomieszczenia łazienki z WC z powierzchni pom. gospodarczego o pow. 3,31 m2 i WC o pow. 1,24 m2, jak również usytuowania dodatkowego WC w łazience 6, 27 m2, oraz z wygospodarowaniem ogólnodostępnej jadalni w pokoju 10,38 m2 (zlikwidować otwór drzwiowy między pokojami 10,38 m2 (jadalnia) i 23,79 m2), natomiast zamiast likwidacji całej ściany działowej pomiędzy przedpokojem o pow. 5,62 m2 i pokojem o pow. 20,9 m2, chcielibyśmy zmienić układ ścian zgodnie z rys.w załączniku.

Ponadto w każdym z mieszkań w łazienkach preferowalibyśmy kabiny prysznicowe zamiast wanny.

pozdrawiamy,

Ewa Taper
Katarzyna Kulińska

--

Zespół Pozyskiwania Funduszy Zewnętrznych
MOPS Bydgoszcz
ul. Ogrodowa 9
85-043 Bydgoszcz
tel. (52) 325 44 43
zpsefs@mopsbydgoszcz.pl

— Załączniki: _____

układ Unii Lubelskiej.docx

13,6 KB

Miejski Ośrodek Pomocy Społecznej
85-043 Bydgoszcz, ul. Ogrodowa 9
tel. 325-44-10, Fax: 321-55-35

Bydgoszcz 23.12.2016r.

ZDŚ.428.205.2016

Pan

Cezary Domachowski

Prezes

Administracji Domów Miejskich

Bydgoszcz

akt 2

akt 2, Mi(wd), 2 DM, db, akt 3, 2, 4, 2K4

29.12.2016

„ADM” Kancelaria Główna
wpłynęło dnia 2016-12-28
nr 12413
Hość załączników

„ADM” Dział Remontów

Wpl. dn. 29 GRU. 2016

5835

Uprzejmie informuję, że dokonano ostatecznego wyboru mieszkań do ogłoszonego konkursu w ramach Regionalnego Programu Operacyjnego Województwa Kujawsko- Pomorskiego , Oś Priorytetowa 9 Solidarne społeczeństwo, Poddziałanie 9.3.2 Rozwój usług społecznych.

Wskazane dwa mieszkania znajdujące się na parterze (przy ul. Chełmińskiej 9/2 i przy ul. Grunwaldzkiej 87/1), w których możliwe jest wykonanie podjazdów i usprawnień dla osób niepełnosprawnych, przeznaczone będą dla osób z niepełnosprawnością ruchową (zgodnie z potrzebami zaistniałymi w czasie realizacji projektu). Pozostałe mieszkania (ul. Nakielska 22/3, Kanałowa 2/4) nie wymagają przystosowania do potrzeb niepełnosprawnych, ponieważ kierowane do nich będą osoby sprawne ruchowo.

Zastępca Dyrektora
Miejskiego Ośrodka Pomocy Społecznej
Bydgoszcz

Ewa Taper

HM, 24-9, 57, 24-16 kscio
23.11.2016
Y



„ADM” Dział Remontów
Wol
dn. 22 LIS. 2016
5331
g

Polska Spółka Gazownictwa sp. z o.o.
Oddział w Gdańsku, Zakład w Bydgoszczy
ul. Jagiellońska 42, 85-097 Bydgoszcz

Nr sprawy: **95549**
Nr warunków: **WI/B-ZDK/3970/2016**
Data: **14.11.2016**

Podmiot występujący o warunki przyłączenia

▪ **Miasto Bydgoszcz**
ul. Jezuicka 1,
85-102 Bydgoszcz

Adres do korespondencji

Administracja Domów Miejskich
„ADM” Spółka z o.o.
ul. Jana i Jędrzeja Śniadeckich 1
85-011 Bydgoszcz

WARUNKI PRZYŁĄCZENIA DO SIECI GAZOWEJ

Przewidywany pobór gazu ziemnego wysokometanowego w ilości nie większej niż 10 m³/h / gazu ziemnego zaazotowanego w ilości nie większej niż 25 m³/h

W odpowiedzi na wniosek z dnia **14.11.2016** w oparciu o Rozporządzenie Ministra Gospodarki z dnia 2 lipca 2010 r. w sprawie szczegółowych warunków funkcjonowania systemu gazowego Dz.U. z 22 lipca 2010 r. Nr 133 poz. 891, wydaje się następujące Warunki przyłączenia do sieci gazowej:

- Rodzaj paliwa wg PN-C-04750:2011: gaz z rodziny gazy ziemne, wysokometanowy, symbol E.
- Miejsce przyłączenia instalacji podmiotu: **lokal mieszkalny**, adres: **ul. Nakielska 22/3, 85-219 Bydgoszcz**.
- Cel wykorzystania paliwa gazowego: **przygotowanie posiłków**.
- Rodzaj i ilość urządzeń gazowych, które będą podłączone do instalacji gazowej:
 - kuchnia gazowa 4-palnikowa** o mocy **8 [kW]**, sztuk: **2**, suma mocy: **16 [kW]**
 - łączna moc wszystkich urządzeń: 16 [kW]**
- Dostawa i odbiór paliwa gazowego:
 - moc umowna: 1,0 [m3/h]**, roczny odbiór paliwa gazowego: **800,0 [m3/rok]**, sztuk: **1**
- Miejsce przyłączenia do czynnej sieci gazowej:
 - instalacja istniejąca w w/w obiekcie**, lokalizacja: **Bydgoszcz, ul. Nakielska 22**
- Ciśnienie w miejscu dostawy i odbioru paliwa gazowego:
 - minimalne: 1,8 [kPa]**
 - maksymalne: 2,5 [kPa]**
- Wymagania dotyczące kontroli dostawy i odbioru paliwa gazowego:
 - Charakterystyka układu pomiarowego:
 - typ gazomierza: G-4**, rozstaw króćców: **130 [mm]**, sztuk: **1**, lokalizacja: **w szafce na klatce schodowej**, dostarcza: **PSG sp. z o.o.**
 - Wymagania dotyczące redukcji:
 - nie dotyczy**
- Miejsce rozgraniczenia sieci gazowej PSG sp. z o.o. i instalacji odbiorcy przyłączanego (Punkt wyjścia z systemu gazowego) stanowi: **kurek główny zlokalizowany w szafce na granicy posesji**.
- Instalacja gazowa powinna być zaprojektowana i wykonana w trybie określonym Prawem budowlanym, zgodnie z wymogami Rozporządzenia Ministra Infrastruktury z dnia 12 kwietnia 2002 r. w sprawie warunków technicznych, jakim powinny odpowiadać budynki i ich usytuowanie (Dz. U. z 2002 r. Nr 75 poz. 690) z późn. zmianami w oparciu o dokumentację techniczną, na którą uzyskano prawomocne pozwolenie na budowę. Zgodnie z powyższymi przepisami zabrania się stosowania w jednym budynku gazu płynnego i gazu z sieci gazowej. Zaprojektowanie i wykonanie instalacji gazowej leży po stronie Klienta.

11. Przyłączane do sieci urządzenia i instalacje muszą spełniać wymagania techniczne i eksploatacyjne zapewniające:
 - 11.1. bezpieczeństwo funkcjonowania systemu gazowego,
 - 11.2. zabezpieczenie systemu gazowego przed uszkodzeniami spowodowanymi niewłaściwą pracą przyłączonych urządzeń,
 - 11.3. zabezpieczenie przyłączonych urządzeń, instalacji przed uszkodzeniami w przypadku awarii lub wprowadzenia ograniczeń w poborze lub dostarczaniu paliw gazowych.
12. W przypadku zmiany parametrów odbioru paliwa gazowego należy ponownie wystąpić z Wnioskiem o określenie nowych Warunków przyłączenia do sieci gazowej.
13. Warunki przyłączenia są ważne przez okres 24 miesiące od dnia ich wydania, to jest do dnia **14.11.2018**.
14. Klauzule:
 - 14.1. W realizacji przyłączenia (w tym w opracowaniach projektowych) należy stosować rozwiązania techniczne i technologiczne przewidziane wewnętrznymi opracowaniami PSG sp. z o.o. Oddział w Gdańsku, których odpowiednie części tematyczne będą udostępnione projektantowi/wykonawcy na jego zgłoszenie, wyrażone w formie pisemnej, lub elektronicznej.
 - 14.2. Projekt instalacji gazowej nie podlega uzgodnieniu w PSG sp. z o.o.
 - 14.3. Niniejsze Warunki przyłączenia do sieci gazowej stanowią oświadczenie o zapewnieniu dostarczania paliwa gazowego w rozumieniu art. 34 ust. 3 pkt. 3 lit. A) Ustawy Prawo budowlane oraz art. 7 ust 14 Ustawy Prawo energetyczne, jednak nie są zobowiązaniem do sprzedaży paliwa gazowego.

PRZEDSIĘBIORSTWO GAZOWNICZE

KIEROWNIK
Dział Obsługi Klienta

.....
Piotr Czerniejewski

Wszelkie uwagi dotyczące warunków należy kierować do:
Dział Obsługi Klienta, ul. Jagiellońska 42, 85-097 Bydgoszcz
Warunki sporządził: Andrzej Makowski, telefon: 52 3285427
adres e-mail: andrzej.makowski@gdansk.psgaz.pl

MH, 24-16, 9, 57, ksero
23.11.2016
Yr



"ADM" Dział Rejonów

Wzrost
22 LIS. 2016
5333

Polska Spółka Gazownictwa sp. z o.o.
Oddział w Gdańsku, Zakład w Bydgoszczy
ul. Jagiellońska 42, 85-097 Bydgoszcz

Nr sprawy: **95547**
Nr warunków: **WI/B-ZDK/3968/2016**
Data: **14.11.2016**

Podmiot występujący o warunki przyłączenia

▪ **Miasto Bydgoszcz**
ul. Jezuicka 1,
85-102 Bydgoszcz

Adres do korespondencji

Administracja Domów Miejskich
"ADM" Spółka z o.o.
ul. Jana i Jędrzeja Śniadeckich 1
85-011 Bydgoszcz

WARUNKI PRZYŁĄCZENIA DO SIECI GAZOWEJ

Przewidywany pobór gazu ziemnego wysokometanowego w ilości nie większej niż 10 m³/h / gazu ziemnego zaazotowanego w ilości nie większej niż 25 m³/h

W odpowiedzi na wniosek z dnia **14.11.2016** w oparciu o Rozporządzenie Ministra Gospodarki z dnia 2 lipca 2010 r. w sprawie szczegółowych warunków funkcjonowania systemu gazowego Dz.U. z 22 lipca 2010 r. Nr 133 poz. 891, wydaje się następujące Warunki przyłączenia do sieci gazowej:

- Rodzaj paliwa wg PN-C-04750:2011: gaz z rodziny gazy ziemne, wysokometanowy, symbol E.
- Miejsce przyłączenia instalacji podmiotu: **lokal mieszkalny, adres: ul. Chełmińska 9/2, 85-203 Bydgoszcz.**
- Cel wykorzystania paliwa gazowego: **przygotowanie posiłków, przygotowanie ciepłej wody, ogrzewanie pomieszczeń.**
- Rodzaj i ilość urządzeń gazowych, które będą podłączone do instalacji gazowej:
 - kocioł gazowy dwufunkcyjny** o mocy **24 [kW]**, sztuk: **1**, suma mocy: **24 [kW]**
 - kuchnia gazowa 4-palnikowa** o mocy **8 [kW]**, sztuk: **1**, suma mocy: **8 [kW]**
 - łącznie moc wszystkich urządzeń: **32 [kW]**
- Dostawa i odbiór paliwa gazowego:
 - moc umowna: **4,0 [m³/h]**, roczny odbiór paliwa gazowego: **1100,0 [m³/rok]**, sztuk: **1**
- Miejsce przyłączenia do czynnej sieci gazowej:
 - instalacja istniejąca w w/w obiekcie, lokalizacja: Bydgoszcz, ul. Chełmińska 9**
- Ciśnienie w miejscu dostawy i odbioru paliwa gazowego:
 - minimalne: 1,8 [kPa]**
 - maksymalne: 2,5 [kPa]**
- Wymagania dotyczące kontroli dostawy i odbioru paliwa gazowego:
 - Charakterystyka układu pomiarowego:
 - typ gazomierza: **G-4**, rozstaw króćców: **130 [mm]**, sztuk: **1**, lokalizacja: **w szafce na klatce schodowej, dostarcza: PSG sp. z o.o.**
 - Wymagania dotyczące redukcji:
 - nie dotyczy
- Miejsce rozgraniczenia sieci gazowej PSG sp. z o.o. i instalacji odbiorcy przyłączanego (Punkt wyjścia z systemu gazowego) stanowi: **kurek główny zlokalizowany w szafce na zewnętrznej ścianie budynku.**
- Instalacja gazowa powinna być zaprojektowana i wykonana w trybie określonym Prawem budowlanym, zgodnie z wymogami Rozporządzenia Ministra Infrastruktury z dnia 12 kwietnia 2002 r. w sprawie w sprawie warunków technicznych, jakim powinny odpowiadać budynki i ich usytuowanie (Dz. U. z 2002 r. Nr 75 poz. 690) z późn. zmianami w oparciu o dokumentację techniczną, na którą

uzyskano prawomocne pozwolenie na budowę. Zgodnie z powyższymi przepisami zabrania się stosowania w jednym budynku gazu płynnego i gazu z sieci gazowej. Zaprojektowanie i wykonanie instalacji gazowej leży po stronie Klienta.

11. Przyłączane do sieci urządzenia i instalacje muszą spełniać wymagania techniczne i eksploatacyjne zapewniające:
 - 11.1. bezpieczeństwo funkcjonowania systemu gazowego,
 - 11.2. zabezpieczenie systemu gazowego przed uszkodzeniami spowodowanymi niewłaściwą pracą przyłączonych urządzeń,
 - 11.3. zabezpieczenie przyłączonych urządzeń, instalacji przed uszkodzeniami w przypadku awarii lub wprowadzenia ograniczeń w poborze lub dostarczaniu paliw gazowych.
12. W przypadku zmiany parametrów odbioru paliwa gazowego należy ponownie wystąpić z Wnioskiem o określenie nowych Warunków przyłączenia do sieci gazowej.
13. Warunki przyłączenia są ważne przez okres 24 miesiące od dnia ich wydania, to jest do dnia **14.11.2018**.
14. Klauzule:
 - 14.1. W realizacji przyłączenia (w tym w opracowaniach projektowych) należy stosować rozwiązania techniczne i technologiczne przewidziane wewnętrznymi opracowaniami PSG sp. z o.o. Oddział w Gdańsku, których odpowiednie części tematyczne będą udostępnione projektantowi/wykonawcy na jego zgłoszenie, wyrażone w formie pisemnej, lub elektronicznej.
 - 14.2. Projekt instalacji gazowej nie podlega uzgodnieniu w PSG sp. z o.o.
 - 14.3. Niniejsze Warunki przyłączenia do sieci gazowej stanowią oświadczenie o zapewnieniu dostarczania paliwa gazowego w rozumieniu art. 34 ust. 3 pkt. 3 lit. A) Ustawy Prawo budowlane oraz art. 7 ust 14 Ustawy Prawo energetyczne, jednak nie są zobowiązaniem do sprzedaży paliwa gazowego.

PRZEDSIĘBIORSTWO GAZOWNICZE

KIEROWNIK
Dział Obsługi Klienta
.....
Piotr Czerniejewski

Wszelkie uwagi dotyczące warunków należy kierować do:
Dział Obsługi Klienta, ul. Jagiellońska 42, 85-097 Bydgoszcz
Warunki sporządził: Andrzej Makowski, telefon: 52 3285427
adres e-mail: andrzej.makowski@gdansk.psgaz.pl

MH, 21.9.17, 24.16 KBCO
23.11.2016
Ch



„ADM” Dzielnica Romanów

Wp. dn. 22 LIS. 2016

5332

Polska Spółka Gazownictwa sp. z o.o.
Oddział w Gdańsku, Zakład w Bydgoszczy
ul. Jagiellońska 42, 85-097 Bydgoszcz

Nr sprawy: **95548**
Nr warunków: **WI/B-ZDK/3969/2016**
Data: **14.11.2016**

Podmiot występujący o warunki przyłączenia

▪ **Miasto Bydgoszcz**
ul. Jezuicka 1,
85-102 Bydgoszcz

Adres do korespondencji

Administracja Domów Miejskich
„ADM” Spółka z o.o.
ul. Jana i Jędrzeja Śniadeckich 1
85-011 Bydgoszcz

WARUNKI PRZYŁĄCZENIA DO SIECI GAZOWEJ

Przewidywany pobór gazu ziemnego wysokometanowego w ilości nie większej niż 10 m³/h / gazu ziemnego zaazotowanego w ilości nie większej niż 25 m³/h

W odpowiedzi na wniosek z dnia **14.11.2016** w oparciu o Rozporządzenie Ministra Gospodarki z dnia 2 lipca 2010 r. w sprawie szczegółowych warunków funkcjonowania systemu gazowego Dz.U. z 22 lipca 2010 r. Nr 133 poz. 891, wydaje się następujące Warunki przyłączenia do sieci gazowej:

- Rodzaj paliwa wg PN-C-04750:2011: gaz z rodziny gazy ziemne, wysokometanowy, symbol E.
- Miejsce przyłączenia instalacji podmiotu: **lokal mieszkalny**, adres: **ul. Grunwaldzka 87/1, 85-241 Bydgoszcz**.
- Cel wykorzystania paliwa gazowego: **przygotowanie posiłków, przygotowanie ciepłej wody, ogrzewanie pomieszczeń**.
- Rodzaj i ilość urządzeń gazowych, które będą podłączone do instalacji gazowej:
 - kocioł gazowy dwufunkcyjny** o mocy **24 [kW]**, sztuk: **1**, suma mocy: **24 [kW]**
 - kuchnia gazowa 4-palnikowa** o mocy **8 [kW]**, sztuk: **1**, suma mocy: **8 [kW]**
 - łącznie moc wszystkich urządzeń: **32 [kW]**
- Dostawa i odbiór paliwa gazowego:
 - moc umowna: **4,0 [m³/h]**, roczny odbiór paliwa gazowego: **1100,0 [m³/rok]**, sztuk: **1**
- Miejsce przyłączenia do czynnej sieci gazowej:
 - instalacja istniejąca w w/w obiekcie**, lokalizacja: **Bydgoszcz, ul. Grunwaldzka 87**
- Ciśnienie w miejscu dostawy i odbioru paliwa gazowego:
 - minimalne: 1,8 [kPa]**
 - maksymalne: 2,5 [kPa]**
- Wymagania dotyczące kontroli dostawy i odbioru paliwa gazowego:
 - Charakterystyka układu pomiarowego:
 - typ gazomierza: **G-4**, rozstaw króćców: **130 [mm]**, sztuk: **1**, lokalizacja: **w lokalu odbiorcy**, dostarcza: **PSG sp. z o.o.**
 - Wymagania dotyczące redukcji:
 - nie dotyczy
- Miejsce rozgraniczenia sieci gazowej PSG sp. z o.o. i instalacji odbiorcy przyłączanego (Punkt wyjścia z systemu gazowego) stanowi: **kurek główny zlokalizowany w szafce na zewnętrznej ścianie budynku**.
- Instalacja gazowa powinna być zaprojektowana i wykonana w trybie określonym Prawem budowlanym, zgodnie z wymogami Rozporządzenia Ministra Infrastruktury z dnia 12 kwietnia 2002 r. w sprawie w sprawie warunków technicznych, jakim powinny odpowiadać budynki i ich usytuowanie (Dz. U. z 2002 r. Nr 75 poz. 690) z późn. zmianami w oparciu o dokumentację techniczną, na którą

uzyskano prawomocne pozwolenie na budowę. Zgodnie z powyższymi przepisami zabrania się stosowania w jednym budynku gazu płynnego i gazu z sieci gazowej. Zaprojektowanie i wykonanie instalacji gazowej leży po stronie Klienta.

11. Przyłączenie do sieci urządzenia i instalacje muszą spełniać wymagania techniczne i eksploatacyjne zapewniające:
 - 11.1. bezpieczeństwo funkcjonowania systemu gazowego,
 - 11.2. zabezpieczenie systemu gazowego przed uszkodzeniami spowodowanymi niewłaściwą pracą przyłączonych urządzeń,
 - 11.3. zabezpieczenie przyłączonych urządzeń, instalacji przed uszkodzeniami w przypadku awarii lub wprowadzenia ograniczeń w poborze lub dostarczaniu paliw gazowych.
12. W przypadku zmiany parametrów odbioru paliwa gazowego należy ponownie wystąpić z Wnioskiem o określenie nowych Warunków przyłączenia do sieci gazowej.
13. Warunki przyłączenia są ważne przez okres 24 miesiące od dnia ich wydania, to jest do dnia **14.11.2018**.
14. Klauzule:
 - 14.1. W realizacji przyłączenia (w tym w opracowaniach projektowych) należy stosować rozwiązania techniczne i technologiczne przewidziane wewnętrznymi opracowaniami PSG sp. z o.o. Oddział w Gdańsku, których odpowiednie części tematyczne będą udostępnione projektantowi/wykonawcy na jego zgłoszenie, wyrażone w formie pisemnej, lub elektronicznej.
 - 14.2. Projekt instalacji gazowej nie podlega uzgodnieniu w PSG sp. z o.o.
 - 14.3. Niniejsze Warunki przyłączenia do sieci gazowej stanowią oświadczenie o zapewnieniu dostarczania paliwa gazowego w rozumieniu art. 34 ust. 3 pkt. 3 lit. A) Ustawy Prawo budowlane oraz art. 7 ust 14 Ustawy Prawo energetyczne, jednak nie są zobowiązaniem do sprzedaży paliwa gazowego.

PRZEDSIĘBIORSTWO GAZOWNICZE

KIEROWNIK
Dział Obsługi Klienta

.....
Piotr Czarniejewski

Wszelkie uwagi dotyczące warunków należy kierować do:
Dział Obsługi Klienta, ul. Jagiellońska 42, 85-097 Bydgoszcz
Warunki sporządził: **Andrzej Makowski**, telefon: **52 3285427**
adres e-mail: **andrzej.makowski@gdansk.psgaz.pl**

RT (004) / 97
21.11.2016



ZAKŁAD KOMINIARSKI
mistrz kominarski
Witold Żuchowski
upr. mistrz. nr 19034 z dn. 23.05.86r., NIP 9670021463
ul. Gnieźnieńska 21, 85-313 Bydgoszcz
tel. 601 833 620, 733 172 434, 52 51 55 195

Opinia Nr .211... /2016.r

10 LIS 2016

5278

Z wyników przeprowadzonych oględzin – ekspertyzy urządzeń ogrzewczo – kominowych wBYDGOSZCZ.....ul.GRUNWALDZKA.....Nr87.....dotycząca mieszkania Nr1..... Pana /i/ .Administracja.Domów.Miejskich.ROM.3.....sporządzona przez posiadającego wymagane uprawnienia mistrza kominarskiego PanaŻuchowski.Witold..... w celu.

1. Wskazania miejsca na podłączenie
2. Ustalenia prawidłowości podłączenia
3. Ustalenia przyczyn wadliwego działania urządzeń

W związku z czym stwierdza się co następuje :

1) Przewód(y) Nr7,15..... (patrz szkic na odwrocie) odpowiadają – ~~nie odpowiadają~~ wymaganiom niżej wymienionych przepisów i ~~może~~ (mogą) - ~~nie może~~ (nie mogą) być przeznaczony (e) do podłączeniaNr.7.wentylacji.w.łazience.Zainstalować.stalowy.kanał.o.przekr.160.mm.....
Podać rodzaj urządzenia a w przypadku braku możliwości podłączenia podać przyczyny

15.W.celu.zainstalowania.pieca.CO.GAZ.w.kuchni.należy.z.pom.wyprowadzić.ponad.dach.po.ścianie.....
zewnętrznej.system.powietrzno/spalinowy.pieca.CO.....

2) Urządzenie (a) ...Wentylacja.w.kuchni..... podłączone jest /~~sa~~ prawidłowo – ~~nieprawidłowo~~ do.przewodu.kominowego.i.działa.sprawnie.....
Podać rodzaj urządzenia

3. Urządzenie (a) Jeżeli nieprawidłowo – podać z jakiej przyczyny działa (ją) wadliwie z przyczyn
Wymienić jakie

Celem osiągnięcia prawidłowego funkcjonowania urządzenia należy :

Wymienić sposoby usunięcia przyczyn wadliwego działania

Inne uwagipo.wykonaniu.zgłosić.do.odbiuro.....

Opinię sporządzono w oparciu o : Ustawę prawo Budowlane z dnia 07.07.1994 r./ Dz. U. Nr 89 poz. 414/ , Ustawę o Ochronie p. poż. Z dnia 27.08.1991 r. Dz. U. Nr 81 poz. 351 / oraz na ich podstawie wydane przepisy wykonawcze i obowiązujące normy przedmiotowe, w tym Rozp. Ministra Spraw Wewnętrznych z dnia 03.11.1992 r. w sprawie ochrony przeciwpożarowej budynków /Dz. U. Nr 92 poz. 460/ .

Opinię sporządzono w 3 egz. z przeznaczeniem 2 egz. dla...ADM.ROM.3.....
1 egz. dla.....a/a.....

potwierdzenie odbioru opinii :
Dniapodpis.....

wagi :
Szkic orientacyjny na odwrocie
Niepotrzebne skreślić

Sekretariat ROM-3
2016 - 11 - 10
Miejsce załączników
Podpis

OPINIOWA
ZAKŁAD KOMINIARSKI
mistrz kominarski
Witold Żuchowski
upr. mistrz. nr 19034 z dn. 23.05.86r., NIP 9670021463
ul. Gnieźnieńska 21, 85-313 Bydgoszcz
tel. 601 833 620, 733 172 434, 52 51 55 195
Pieczęć i podpis

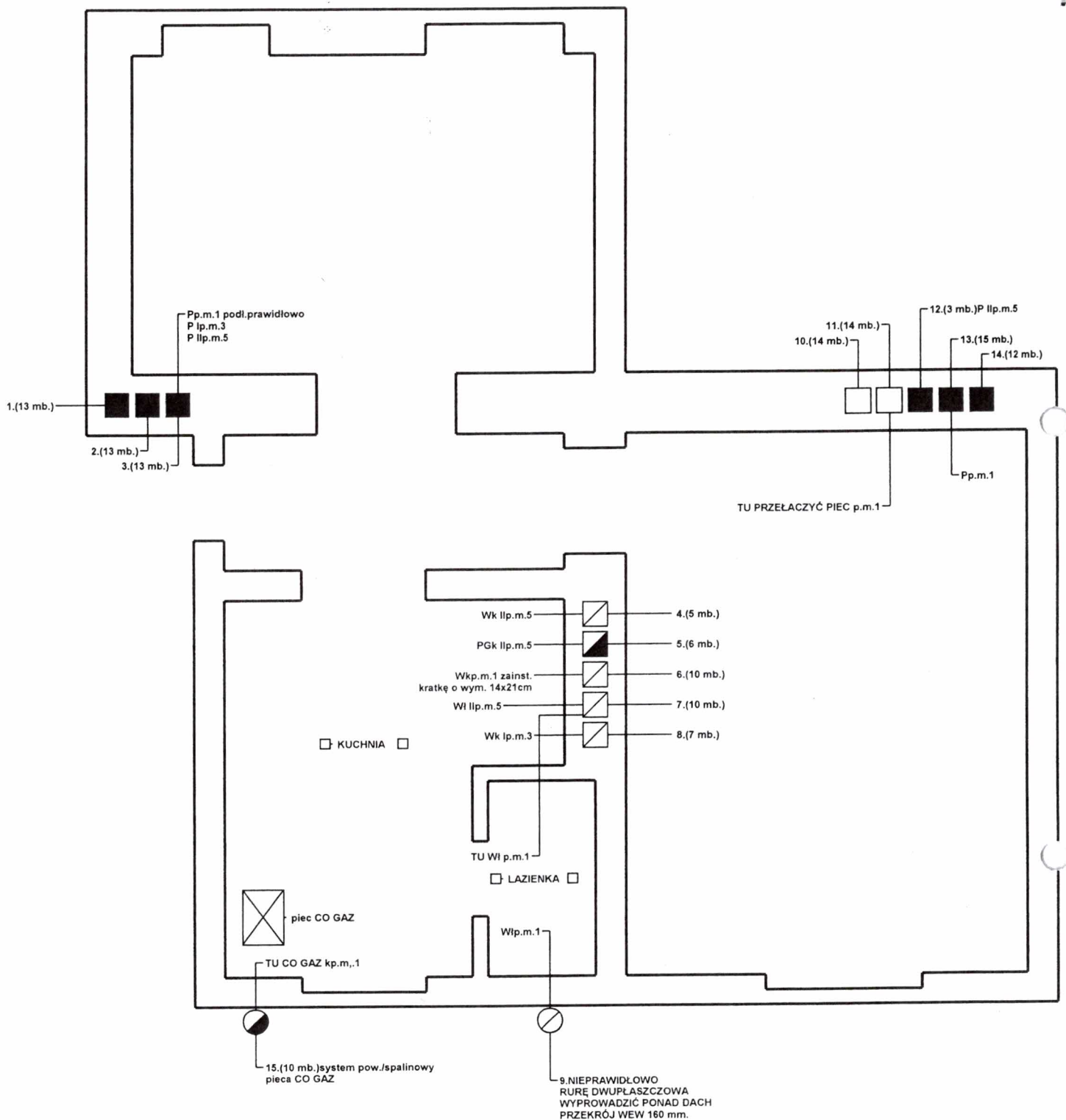

21.11.2016
Y

Bydgoszcz..... dnia 15.11.2016..... r.

Opinia Nr .217... /2016.r

18 LIS, 2016
5232

Z wyników przeprowadzonych oględzin – ekspertyzy urządzeń ogrzewczo – kominowych wBYDGOSZCZ.....ul..CHEŁMIŃSKA..... Nr9.....
dotycząca mieszkania Nr2..... Pana /i/ .Administracja.Domów.Miejskich..ROM.3.....
sporządzona przez posiadającego wymagane uprawnienia mistrza kominarskiego
PanaŻuchowski.Witold..... w celu.

1. Wskazania miejsca na podłączenie
2. Ustalenia prawidłowości podłączenia
3. Ustalenia przyczyn wadliwego działania urządzeń

W związku z czym stwierdza się co następuje :

1. Przewód(y) Nr4,5..... (patrz szkic na odwrocie) odpowiadają – ~~nie odpowiadają~~ wymaganiom niżej wymienionych przepisów i ~~może~~ (mogą) - ~~nie może~~ (nie mogą) być przeznaczony (e) do podłączenia .Nr.4.Z.pom.łazienki.wyprowadzić.dwupłaszczowy.przewod.wentylacyjny.o.przekroju.....
Podać rodzaj urządzenia a w przypadku braku możliwości podłączenia podać przyczynę

.....w,160.mm.NR.5.W.celu.zainstalowania.pieca.CO.GAZ.w.łaziencie.należy.z.pomieszczenia.wyprowadzić.ponad.dach.po.ścianie.zewnętrznej.system.powietrzno/spalinowy.pieca.CO..GAZ.....

2. Urządzenie (a) podłączone jest / są prawidłowo – nieprawidłowo
Podać rodzaj urządzenia

Jeżeli nieprawidłowo – podać z jakiej przyczyny
3. Urządzenie (a) działa (ją) wadliwie z przyczyn
Wymienić jakie

Celem osiągnięcia prawidłowego funkcjonowania urządzenia należy :
.....

Wymienić sposoby usunięcia przyczyn wadliwego działania

Inne uwagipo.wykonaniu.zgłosić.do.odbioru.....

Opinię sporządzono w oparciu o : Ustawę prawo Budowlane z dnia 07.07.1994 r./ Dz. U. Nr 89 poz. 414/ ,
Ustawę o Ochronie p. poż. Z dnia 27.08.1991 r. Dz. U. Nr 81 poz. 351 / oraz na ich podstawie wydane przepisy wykonawcze i obowiązujące normy przedmiotowe, w tym Rozp. Ministra Spraw Wewnętrznych z dnia 03.11.1992 r. w sprawie ochrony przeciwpożarowej budynków /Dz. U. Nr 92 poz. 460/ .

Opinie sporządzono w 3 egz. z przeznaczeniem 2 egz. dla....ADM.ROM.3.....
1 egz. dla.....a/a.....

Potwierdzenie odbioru opinii :
Dniapodpis.....

OPINIODAWCA
(uprawniony rej. Mistrz kominarski)
ZAKŁAD KOMINIARSKI
mistrz kominarski
Witold Żuchowski
upr. mistrz. nr 19034 z dn. 23.06.86r., NIP 9670021463
ul. Gnieźnieńska 21, 85-313 Bydgoszcz
tel. 601 833 620, 733 172 434, 52 51 55 195

- Uwagi :
1. Szkic orientacyjny na odwrocie
 2. Niepotrzebne skreślić

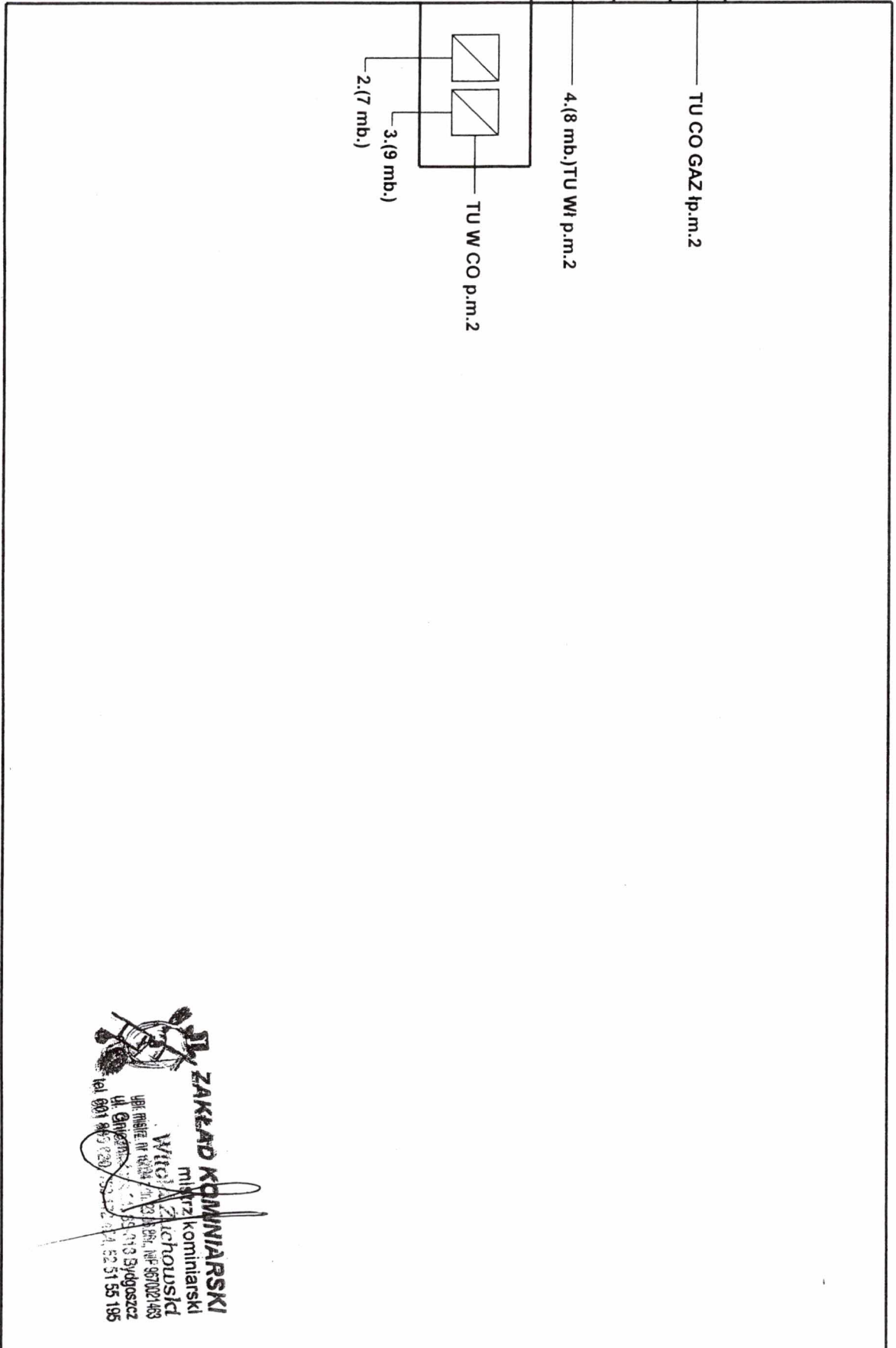

ST. ZAKŁAD KOMINIARSKI
Michał Zychowski
mistrz kominiarski
ul. Głowacka 10/11, 52-100 Wrocław
tel. 71 78 51 55 195

KOMA

Bydgoszcz, dnia 23.11.2016r.



**Zakład Kominiarski
STĄSKOWIAK**

ul. Niedźwiedzia 5, 85-103 Bydgoszcz
Regon 092587551, Nip 953-176-58-52
TEL. 601711885 FAX 052 3455544

OPINIA NR 170/2016

Sekretariat ROM-2	
Wp. dn.	24. 11. 2016
Ilość załączników	
L. dz.	Podpis <i>[Signature]</i>

z wyniku przeprowadzonych oględzin - ekspertyzy urządzeń grzewczo - kominowych

w Bydgoszczy przy ul. Nakielskiej nr 22
dotycząca lokalu nr 3 administrowanego przez: Administracja Domów Miejskich "ADM" Sp. z o.o. w Bydgoszczy
sporządzona przez posiadającego wymagane uprawnienia mistrza kominiarskiego: Piotr Stąskowiak upr. 3861 w celu:

Wskazania miejsca podłączenia,

W związku, z czym stwierdza się, co następuje:

1. Kratkę wentylacyjną w pomieszczeniu kuchnia należy podłączyć do przewodu kominowego nr 4 (patrz szkic na odwrocie opinii).
2. Wentylację grawitacyjną w pomieszczeniu łazienka należy wykonać przewodem metalowym Ø150mm przez ścianę na zewnątrz budynku, ocieplić i wyprowadzić ponad dach.

W przypadku stwierdzenia niedostatecznego ciągu kominowego lub braku jego stabilności należy zwrócić uwagę na uszczelnienie otworów drzwiowych i okiennych. Niedostateczny dopływ powietrza zewnętrznego jest przyczyną zwrotnego ciągu kominowego w jednym, najniższym przewodzie. Przewód ten dostarcza powietrze dla pozostałych przewodów wraz z zanieczyszczeniami (spaliny, obce zapachy itp.) z przestrzeni nad dachem.

Inne uwagi:

Za samowolną zmianę podłączeń zakład kominiarski nie odpowiada!

Opinię sporządzono w oparciu o: Ustawę o Prawie Budowlanym (Dz. U. Nr 75, poz. 690 z dnia 15.VI.2002 R.), Ustawę o Ochronie p.poż. (Dz. U.Nr. 81 z dnia 24.VIII.1991 R.poz.351) oraz wydane na ich podstawie przepisy wykonawcze i obowiązujące normy.

Opinię sporządzono w...egz. z przeznaczeniem 1 egz.: ADM,a/a.....

Potwierdzenie odbioru opinii:

dnia podpis

„ADM” Dział Remontów

Wpł. dn. 30 GRU. 2016
5969
[Signature]



Ulica: Nakielska 22 / 3 w Bydgoszczy

W. Kuch. m3

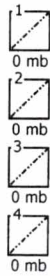



WOJEWÓDZTWO
KUJAWSKO-POMORSKIE

Unia Europejska
Europejski Fundusz
Rozwoju Regionalnego



Załącznik Nr 2 do uchwały Nr 42/1660/16
Zarządu Województwa Kujawsko-Pomorskiego
z dnia 26 października 2016r.

REGULAMIN KONKURSU

Nr RPKP.06.01.02-IZ.00-04-067/16

**dla Osi priorytetowej 6. Solidarne społeczeństwo i konkurencyjne kadry
Działania 6.1 Inwestycje w infrastrukturę zdrowotną i społeczną
Poddziałania 6.1.2 Inwestycje w infrastrukturę społeczną,
Schemat: Inwestycje w zakresie usług społecznych i aktywnej integracji
w ramach Regionalnego Programu Operacyjnego Województwa Kujawsko-
Pomorskiego na lata 2014-2020**

TORUŃ, październik 2016

Wykaz stosowanych skrótów

DW EFRR	Departament Wdrażania Europejskiego Funduszu Rozwoju Regionalnego Urzędu Marszałkowskiego Województwa Kujawsko-Pomorskiego w Toruniu
DRR	Departament Rozwoju Regionalnego Urzędu Marszałkowskiego Województwa Kujawsko-Pomorskiego w Toruniu
EFRR	Europejski Fundusz Rozwoju Regionalnego
GWD	Generator Wniosków o Dofinansowanie
Instytucja Zarządzająca RPO/ IZ RPO	Instytucja Zarządzająca Regionalnym Programem Operacyjnym Województwa Kujawsko-Pomorskiego na lata 2014-2020 (tj. Zarząd Województwa Kujawsko-Pomorskiego)
IOK	Instytucja Organizująca Konkurs
KOP	Komisja Oceny Projektów
MliR	Minister Infrastruktury i Rozwoju (obecnie Minister Rozwoju)
RPO WK-P 2014-2020	Regionalny Program Operacyjny Województwa Kujawsko-Pomorskiego na lata 2014-2020
System oceny projektów	System oceny projektów w ramach Regionalnego Programu Operacyjnego Województwa Kujawsko-Pomorskiego na lata 2014-2020
SzOOP	Szczegółowy Opis Osi Priorytetowych Regionalnego Programu Operacyjnego Województwa Kujawsko-Pomorskiego na lata 2014-2020
Wniosek o dofinansowanie projektu	Wniosek o dofinansowanie projektu z Europejskiego Funduszu Rozwoju Regionalnego w ramach Regionalnego Programu Operacyjnego Województwa Kujawsko-Pomorskiego na lata 2014-2020
Zarząd Województwa	Zarząd Województwa Kujawsko-Pomorskiego

SPIS TREŚCI

Rozdział 1. Czym jest Regulamin konkursu?	4
Rozdział 2. Podstawa prawna, dokumenty programowe oraz kwalifikowalność wydatków w ramach projektu	4
Rozdział 3. Podstawowe informacje dotyczące konkursu	9
Podrozdział 3.1. Nazwa i adres instytucji organizującej konkurs.....	9
Podrozdział 3.2. Przedmiot konkursu.....	9
Podrozdział 3.3. Typy projektów	9
Podrozdział 3.4. Typ beneficjenta	10
Podrozdział 3.5. Kwota przeznaczona na dofinansowanie projektów w konkursie	10
Podrozdział 3.6. Limity dotyczące wartości projektu oraz wysokości dofinansowania	10
Podrozdział 3.7. Forma konkursu.....	10
Podrozdział 3.8. Planowany termin rozstrzygnięcia konkursu	11
Podrozdział 3.9. Wskaźniki produktu i rezultatu.....	11
Podrozdział 3.10. Anulowanie konkursu	16
Rozdział 4. Termin, miejsce i forma składania wniosków o dofinansowanie projektu.	16
Rozdział 5. Kryteria wyboru projektów wraz z podaniem ich znaczenia	19
Podrozdział 5.1. Odniesienie Wnioskodawcy do wybranych kryteriów wyboru projektów ..	20
Podrozdział 5.2. Wyjaśnienie dotyczące wybranych kryteriów wyboru projektów	20
Rozdział 6. Etapy weryfikacji i wybór projektów do dofinansowania.....	21
Podrozdział 6.1. Badanie wymogów formalnych	22
Podrozdział 6.2. Etap oceny formalno-merytorycznej.....	22
Podrozdział 6.3. Rozstrzygnięcie konkursu	25
Podrozdział 6.4. Lista rezerwowa.....	26
Rozdział 7. Środki odwoławcze przysługujące wnioskodawcy.....	26
Rozdział 8. Umowa o dofinansowanie projektu	28
Rozdział 9. Forma i sposób udzielania wnioskodawcy wyjaśnień w kwestiach dotyczących konkursu	28
Rozdział 10. Załączniki do Regulaminu konkursu.....	29

Rozdział 1. Czym jest Regulamin konkursu?

Regulamin konkursu określa zakres konkursu, zasady jego organizacji, warunki uczestnictwa, kryteria i sposób wyboru projektów, a także pozostałe informacje niezbędne podczas przygotowywania dokumentacji projektowej.

W sprawach nieuregulowanych w niniejszym Regulaminie¹ zastosowanie mają odpowiednie zasady wynikające z RPO WK-P 2014-2020, SzOOP, Systemu oceny projektów (dostępnych na stronie internetowej www.rpo.kujawsko-pomorskie.pl w zakładce: „zapoznaj się z prawem i dokumentami” oraz pod ogłoszeniem o konkursie), a także z odpowiednich przepisów prawa unijnego i krajowego.

Rozdział 2. Podstawa prawna, dokumenty programowe oraz kwalifikowalność wydatków w ramach projektu

1. Podstawa prawna, w szczególności:

- 1) Rozporządzenie Parlamentu Europejskiego i Rady (UE) nr 1303/2013 z dnia 17 grudnia 2013 r. ustanawiające wspólne przepisy dotyczące Europejskiego Funduszu Rozwoju Regionalnego, Europejskiego Funduszu Społecznego, Funduszu Spójności, Europejskiego Funduszu Rolnego na rzecz Rozwoju Obszarów Wiejskich oraz Europejskiego Funduszu Morskiego i Rybackiego oraz ustanawiające przepisy ogólne dotyczące Europejskiego Funduszu Rozwoju Regionalnego, Europejskiego Funduszu Społecznego, Funduszu Spójności i Europejskiego Funduszu Morskiego i Rybackiego oraz uchylające rozporządzenie Rady (WE) nr 1083/2006 (Dz. Urz. UE L 347 z dnia 20 grudnia 2013 r. ze zm.), dalej: rozporządzenie ogólne,
- 2) Rozporządzenie Parlamentu i Rady (UE) nr 1301/2013 z dnia 17 grudnia 2013 roku w sprawie EFRR i przepisów szczególnych dotyczących celu „Inwestycje na rzecz wzrostu i zatrudnienia” oraz w sprawie uchylecia rozporządzenia (WE) nr 1080/2006 (Dz. Urz. UE L 347 z dnia 20 grudnia 2013 r.),
- 3) Ustawa z dnia 11 lipca 2014 r. o zasadach realizacji programów w zakresie polityki spójności finansowanych w perspektywie finansowej 2014–2020 (Dz. U. z 2016 r. poz. 217), dalej: ustawa wdrożeniowa,
- 4) Ustawa z dnia 27 sierpnia 2009 r. o finansach publicznych (Dz. U. z 2013 r. poz. 885 ze zm.), zwana dalej: u.f.p,
- 5) Ustawa z dnia 14 czerwca 1960 r. Kodeks postępowania administracyjnego (Dz. U. z 2016 r. poz. 23 ze zm.), dalej: Kpa (w zakresie doręczeń, sposobu obliczania terminów, wyłączeń pracowników),
- 6) Ustawa z dnia 3 października 2008 r. o udostępnieniu informacji o środowisku i jego ochronie, udziale społeczeństwa w ochronie środowiska oraz o ocenach oddziaływania na środowisko (Dz. U. z 2016 r. poz. 353, z późn. zm.), dalej: OOS,
- 7) Ustawa z dnia 23 listopada 2012 r. Prawo pocztowe (Dz. U. z 2016 r. poz. 1113 ze zm.), dalej: Prawo pocztowe,

¹ Jakikolwiek rozbieżności pomiędzy postanowieniami niniejszego Regulaminu a przepisami prawa należy rozstrzygać na rzecz przepisów prawa.

- 8) Ustawa z dnia 30 kwietnia 2004 r. o postępowaniu w sprawach dotyczących pomocy publicznej (Dz. U. z 2007 r. nr 59, poz. 404 ze zm.), dalej: u.p.p.
- 9) Ustawa z dnia 7 lipca 1994 r. Prawo budowlane (Dz. U. z 2016 r. poz. 290, z późn. zm.), dalej: Prawo budowlane,
- 10) Ustawa z dnia 21 czerwca 2001 r. o ochronie praw lokatorów, mieszkaniowym zasobie gminy i o zmianie Kodeksu cywilnego (Dz. U. z 2016 r. poz. 8, z późn. zm.), dalej: ustawa o ochronie praw lokatorów, mieszkaniowym zasobie gminy
- 11) Ustawa z dnia 12 marca 2004 r. o pomocy społecznej (Dz. U. z 2016 r. poz. 930), dalej: ustawa o pomocy społecznej.

2. Wykaz dokumentów programowych i horyzontalnych, które powinny być wykorzystane przy przygotowywaniu wniosku o dofinansowanie, w szczególności:

- 1) Regionalny Program Operacyjny Województwa Kujawsko-Pomorskiego na lata 2014-2020 przyjęty decyzją wykonawczą Komisji Europejskiej z dnia 16 grudnia 2014 r. nr CCI 2014PL16M2OP002, dalej: RPO WK-P 2014-2020,
- 2) Szczegółowy Opis Osi Priorytetowych Regionalnego Programu Operacyjnego Województwa Kujawsko-Pomorskiego na lata 2014-2020 (uchwała Nr 30/1163/16 Zarządu Województwa Kujawsko-Pomorskiego z dnia 27 lipca 2016 r.), dalej: SzOOP,
- 3) Kryteria wyboru projektów zatwierdzone uchwałą nr 89/2016 Komitetu Monitorującego RPO WK-P na lata 2014-2020 z dnia 1 września 2016 r., stanowiące załącznik nr 5 do niniejszego Regulaminu, dalej: Kryteria wyboru projektów,
- 4) System oceny projektów w ramach Regionalnego Programu Operacyjnego Województwa Kujawsko-Pomorskiego na lata 2014-2020 stanowiący załącznik do uchwały Nr 30/1138/16 Zarządu Województwa Kujawsko-Pomorskiego z dnia 27 lipca 2016 r., dalej: System oceny projektów,
- 5) Instrukcja wypełniania wniosku o dofinansowanie projektu z Europejskiego Funduszu Rozwoju Regionalnego w ramach Regionalnego Programu Operacyjnego Województwa Kujawsko-Pomorskiego na lata 2014-2020, stanowiąca załącznik do niniejszego Regulaminu,
- 6) Instrukcja wypełniania załączników do wniosku o dofinansowanie projektu z Europejskiego Funduszu Rozwoju Regionalnego w ramach Regionalnego Programu Operacyjnego Województwa Kujawsko-Pomorskiego na lata 2014-2020, stanowiąca załącznik do niniejszego Regulaminu,
- 7) Wytyczne MliR w zakresie kwalifikowalności wydatków w ramach Europejskiego Funduszu Rozwoju Regionalnego, Europejskiego Funduszu Społecznego oraz Funduszu Spójności na lata 2014-2020 z dnia 19 września 2016r., dalej: Wytyczne w zakresie kwalifikowalności wydatków,
- 8) Wytyczne MliR w zakresie zagadnień związanych z przygotowaniem projektów inwestycyjnych w tym projektów generujących dochód i projektów hybrydowych na lata 2014-2020 z dnia 18 marca 2015r.
- 9) Wytyczne MR w zakresie realizacji przedsięwzięć w obszarze włączenia społecznego i zwalczania ubóstwa z wykorzystaniem środków Europejskiego Funduszu Społecznego i Europejskiego Funduszu Rozwoju Regionalnego na lata 2014-2020 z dnia 3 marca 2016 r.

Więcej aktów prawnych oraz dokumentów zostało wskazanych w Instrukcji wypełniania wniosku oraz Instrukcji wypełniania załączników do wniosku o dofinansowanie projektu, stanowiących załączniki do niniejszego Regulaminu.

3. Pomoc publiczna

W przypadku wystąpienia pomocy publicznej wsparcie będzie udzielane na podstawie: Rozporządzenia Ministra Infrastruktury i Rozwoju z dnia 5 sierpnia 2015 r. w sprawie udzielania pomocy inwestycyjnej na infrastrukturę lokalną w ramach regionalnych programów operacyjnych na lata 2014-2020 (Dz. U. poz. 1208).

4. Kwalifikowalność wydatków

- 1) Kwalifikowalność wydatków dla projektów współfinansowanych ze środków krajowych i unijnych w ramach RPO WK-P 2014-2020 musi być zgodna z przepisami/dokumentami unijnymi i krajowymi, w tym w szczególności z:
 - a) rozporządzeniem ogólnym,
 - b) ustawą wdrożeniową,
 - c) zasadami określonymi w Wytycznych w zakresie kwalifikowalności.

- 2) Wydatkiem kwalifikowalnym jest wydatek spełniający łącznie następujące warunki:
 - a) został faktycznie poniesiony w okresie między dniem 1 stycznia 2014 r. a dniem 30 czerwca 2018 r.,
 - b) jest zgodny z obowiązującymi przepisami prawa unijnego oraz prawa krajowego, w tym przepisami regulującymi udzielanie pomocy publicznej, jeśli mają zastosowanie,
 - c) jest zgodny z RPO WK-P 2014-2020 i SzOOP,
 - d) został uwzględniony w zakresie rzeczowym projektu zawartym we wniosku o dofinansowanie,
 - e) został poniesiony zgodnie z postanowieniami umowy o dofinansowanie,
 - f) jest niezbędny do realizacji celów projektu i został poniesiony w związku z realizacją projektu,
 - g) został dokonany w sposób przejrzysty, racjonalny i efektywny, z zachowaniem zasad uzyskiwania najlepszych efektów z danych nakładów,
 - h) został należycie udokumentowany,
 - i) został wykazany we wniosku o płatność zgodnie z przyjętymi przez MIR Wytycznymi w zakresie warunków gromadzenia i przekazywania danych w postaci elektronicznej na lata 2014-2020,
 - j) dotyczy towarów dostarczonych lub usług wykonanych lub robót zrealizowanych w tym zaliczek dla wykonawców.

- 3) Wydatki muszą zostać dokonane w sposób racjonalny i efektywny z zachowaniem zasad uzyskiwania najlepszych efektów z danych nakładów oraz w sposób oszczędny, tzn. w oparciu o zasadę dążenia do uzyskania założonych efektów przy jak najniższej kwocie wydatku. Ponadto, wszystkie wydatki muszą być logicznie ze sobą powiązane i wynikać z zaplanowanych działań.
- 4) Pod warunkami wymienionymi w pkt. 1, 2 i 3 za kwalifikowalne mogą zostać uznane tzw. koszty pośrednie, czyli koszty niezbędne do realizacji projektu, ale nie dotyczące bezpośrednio głównego przedmiotu projektu.
- 5) Koszty kwalifikowalne dzielą się na koszty pośrednie i koszty bezpośrednio związane z realizacją projektu.
- 6) Do katalogu kosztów pośrednich zaliczamy m.in.:
 - a) koszty koordynatora/menadżera/kierownika projektu oraz innego personelu bezpośrednio zaangażowanego w zarządzanie projektem i jego rozliczanie, o ile jego zatrudnienie jest niezbędne dla realizacji projektu, w tym w szczególności koszty wynagrodzenia tych osób, ich delegacji służbowych oraz koszty związane z wdrażaniem polityki równych szans przez te osoby,
 - b) koszty zarządu w wysokości zależnej od zaangażowania czasowego w realizację projektu (koszty wynagrodzenia osób uprawnionych do reprezentowania jednostki, których zakresy czynności nie są przypisane wyłącznie do projektu, np. kierownik jednostki),
 - c) koszty personelu obsługowego (obsługa kadrowa, finansowa, administracyjna, sekretariat, kancelaria, obsługa prawna) na potrzeby funkcjonowania jednostki,
 - d) koszty obsługi księgowej (koszty wynagrodzenia osób księgujących wydatki w projekcie, w tym koszty zlecenia prowadzenia obsługi księgowej projektu biurowego),
 - e) koszty utrzymania powierzchni biurowych (czynsz, najem, opłaty administracyjne) związanych z obsługą administracyjną projektu,
 - f) wydatki związane z otwarciem lub prowadzeniem wyodrębnionego na rzecz projektu subkonta na rachunku bankowym lub odrębnego rachunku bankowego,
 - g) działania informacyjno-promocyjne projektu (np. zakup materiałów promocyjnych i informacyjnych, zakup ogłoszeń prasowych),
 - h) amortyzacja, najem lub zakup aktywów (środków trwałych i wartości niematerialnych i prawnych) używanych na potrzeby personelu, o którym mowa w lit. b - e,
 - i) opłaty za energię elektryczną, ciepłą, gazową i wodę, opłaty przesyłowe, opłaty za odprowadzanie ścieków w zakresie związanym z obsługą administracyjną projektu,
 - j) koszty usług pocztowych, telefonicznych, internetowych, kurierskich związanych z obsługą administracyjną projektu,
 - k) koszty usług powielania dokumentów związanych z obsługą administracyjną projektu,
 - l) koszty materiałów biurowych i artykułów piśmienniczych związanych z obsługą administracyjną projektu,
 - m) koszty ubezpieczeń majątkowych,
 - n) koszty ochrony,

- o) koszty sprzątnięcia pomieszczeń związanych z obsługą administracyjną projektu, w tym środki do utrzymania ich czystości oraz dezynsekcję, dezynfekcję, deratyzację tych pomieszczeń,
 - p) koszty zabezpieczenia prawidłowej realizacji umowy.
- 7) Wysokość kosztów pośrednich oraz kosztów bezpośrednich nie może przekraczać średnich stawek obowiązujących na obszarze realizacji projektu, tj. województwa kujawsko-pomorskiego.
- 8) Koszty pośrednie nie mogą przekroczyć określonych poniżej limitów, tj.:
 - a) w przypadku projektów o wartości projektu do 1 mln zł włącznie - maksymalnie 15% kosztów kwalifikowalnych,
 - b) w przypadku projektów o wartości projektu powyżej 1 mln zł do 5 mln zł włącznie – maksymalnie 10% kosztów kwalifikowalnych,
 - a) w przypadku projektów o wartości projektu powyżej 5 mln zł – maksymalnie 8% kosztów kwalifikowalnych.
- 9) W przypadku projektów o wartości powyżej 10 mln zł kosztów kwalifikowalnych beneficjent jest zobowiązany do przeprowadzenia audytu projektu, przy czym wydatek z nim związany, pod warunkami wymienionymi powyżej, będzie kosztem kwalifikowalnym.
- 10) Wnioskodawca objęty obowiązkiem stosowania zasady konkurencyjności, w celu jej wypełnienia, prowadząc postępowanie o udzielenie zamówienia publicznego w trybie zapytania ofertowego zobowiązany jest umieszczać zapytanie ofertowe w Bazie Konkurencyjności Funduszy Europejskich (Baza) dostępnej pod adresem: <http://www.bazakonkurencyjnosci.funduszeuropejskie.gov.pl/> oraz www.konkurencyjnosc.gov.pl/. W sytuacji, jeśli wnioskodawca rozpoczyna realizację projektu na własne ryzyko przed podpisaniem umowy o dofinansowanie projektu, w celu upublicznienia zapytania ofertowego powinien wysłać zapytanie ofertowe do co najmniej trzech potencjalnych wykonawców, o ile na rynku istnieje trzech potencjalnych wykonawców danego zamówienia publicznego oraz upublicznić to zapytanie co najmniej na stronie internetowej beneficjenta, o ile posiada taką stronę. Powyższe wynika z faktu, iż Baza Konkurencyjności nie przyjmuje zapytań ofertowych, które nie zawierają numeru umowy o dofinansowanie/uchwały. W zawiązku z powyższym zastosowanie będzie miała ogólna zasada, wyrażona przypisem 37 w rozdziale 6.5.3 pkt 7) ppkt a) tiret „i” *Wytycznych w zakresie kwalifikowalności wydatków.*
- 11) Zasada konkurencyjności została omówiona w sekcji 6.5.3 *Wytycznych w zakresie kwalifikowalności wydatków.*
- 12) Publikowanie zapytań ofertowych, w których zastosowanie ma zasada konkurencyjności w Bazie jest obowiązkowe dla projektów, które otrzymały dofinansowanie w Regionalnym Programie Operacyjnym Województwa Kujawsko-Pomorskiego i są realizowane **od 4 stycznia 2016 roku.**

- 13) W celu ułatwienia użytkownikom korzystania z Bazy, na stronie Ministerstwa Rozwoju, pod adresem: <http://www.mr.gov.pl/strony/aktualnosci/baza-konkurencyjnoscifunduszyeuropejskich-uruchomiona/> zostały opublikowane odpowiednie instrukcje (pn.: Jak dodać ogłoszenie?; Jak znaleźć ogłoszenie?) – zawierające niezbędne zalecenia i wskazówki.

Rozdział 3. Podstawowe informacje dotyczące konkursu

Podrozdział 3.1. Nazwa i adres instytucji organizującej konkurs

Instytucją Organizującą Konkurs jest Instytucja Zarządzająca Regionalnym Programem Operacyjnym Województwa Kujawsko-Pomorskiego na lata 2014-2020, tj. Zarząd Województwa Kujawsko-Pomorskiego.

Odpowiedzialnym za przeprowadzenie oceny wniosków o dofinansowanie jest: Departament Wdrażania EFRR Urzędu Marszałkowskiego Województwa Kujawsko-Pomorskiego w Toruniu, Pl. Teatralny 2, 87-100 Toruń.

Podrozdział 3.2. Przedmiot konkursu

Przedmiotem konkursu jest udzielenie dofinansowania projektom wpisującym się w cele szczegółowe Działania 6.1 Inwestycje w infrastrukturę zdrowotną i społeczną, Poddziałania 6.1.2 Inwestycje w infrastrukturę społeczną, w ramach Osi priorytetowej 6. Solidarne społeczeństwo i konkurencyjne kadry, Schemat: Inwestycje w zakresie usług społecznych i aktywnej integracji, RPO WK-P 2014-2020.

Podrozdział 3.3. Typy projektów

Do wsparcia w ramach konkursu przewidziano projekty dotyczące:

1. Przebudowy, remontu zdegradowanych budynków w celu ich adaptacji na mieszkania socjalne², wspomagane³ i chronione⁴ (możliwa interwencja poza części wspólne budynków).
2. Budowy⁵, rozbudowy, nadbudowy, przebudowy, adaptacji, remontu, modernizacji oraz wyposażenia obiektów na potrzeby realizacji usług świadczonych w środowisku lokalnym⁶.

² Zgodnie z art. 2 ust. 1 pkt 5 ustawy z dnia 21 czerwca 2001 r. o ochronie praw lokatorów, mieszkaniowym zasobie gminy i o zmianie Kodeksu Cywilnego - lokalem socjalnym jest lokal nadający się do zamieszkania ze względu na wyposażenie i stan techniczny, którego powierzchnia pokoi przypadająca na członka gospodarstwa domowego najemcy nie może być mniejsza niż 5 m², a w wypadku jednoosobowego gospodarstwa domowego 10 m², przy czym lokal ten może być o obniżonym standardzie.

³ W rozumieniu definicji zawartej w rozdziale 3 pkt. 8 Wytycznych w zakresie realizacji przedsięwzięć w obszarze włączenia społecznego i zwalczania ubóstwa z wykorzystaniem środków Europejskiego Funduszu Społecznego i Europejskiego Funduszu Rozwoju Regionalnego na lata 2014-2020.

⁴ Zgodnie z art. 53 ust.2 ustawy z dnia 12 marca 2004 r. o pomocy społecznej mieszkanie chronione jest formą pomocy społecznej przygotowującą osoby tam przebywające, pod opieką specjalistów, do prowadzenia samodzielnego życia lub zastępującą pobyt w placówce zapewniającej całonocną opiekę. Mieszkanie chronione zapewnia warunki samodzielnego funkcjonowania w środowisku, w integracji ze społecznością lokalną.

⁵ Budowa nowych obiektów jest finansowana pod warunkiem, że zapewnienie infrastruktury nie jest możliwe w inny sposób. W takim wypadku koniecznym jest udokumentowanie braku możliwości wykorzystania/adaptacji istniejących budynków oraz potwierdzenie zasadności budowy nowego obiektu na danym terytorium analizą potrzeb, deficytów i trendów demograficznych w ujęciu terytorialnym.

⁶ innych niż usługi opieki nad dziećmi do lat 3, placówki opiekuńczo-wychowawcze i rodzinne domy dziecka i ośrodki preadopcyjne, dla których zaplanowano odrębne konkursy.

Wsparcie może być kierowane w szczególności na tworzenie i rozwój placówek wsparcia i opieki⁷ (dzienne domy pobytu, środowiskowe domy samopomocy, kluby samopomocy), innych ośrodków świadczących usługi społeczne lub usługi aktywnej integracji (np. agencje usług społecznych).

Podrozdział 3.4. Typ beneficjenta

Wniosek o dofinansowanie projektu powinien zostać złożony przez:

- 1) jednostkę samorządu terytorialnego,
- 2) związek jednostek samorządu terytorialnego,
- 3) stowarzyszenie jednostek samorządu terytorialnego,
- 4) samorządową jednostkę organizacyjną posiadającą osobowość prawną,
- 5) organizację pozarządową,
- 6) kościół,
- 7) związek wyznaniowy,
- 8) osobę prawną kościoła,
- 9) osobę prawną związku wyznaniowego.

Podrozdział 3.5. Kwota przeznaczona na dofinansowanie projektów w konkursie

Wielkość środków pochodzących z EFRR i przeznaczonych na konkurs wynosi **15 072 750,00 zł**. Kwota jest wynikiem przeliczenia alokacji przewidzianej na realizację konkursu w Harmonogramie naborów wniosków o dofinansowanie w trybie konkursowym dla RPO WK-P na lata 2014-2020 na 2016 rok, przyjętym uchwałą Zarządu Województwa Nr 37/1534/16 z dnia 30 września 2016 r. tj. **3 500 000 EUR**.⁸

Kwota przewidziana na procedurę odwoławczą wynosi **753 637,50 zł** środków EFRR i stanowi **5%** alokacji w ramach przedmiotowego konkursu.

Podrozdział 3.6. Limity dotyczące wartości projektu oraz wysokości dofinansowania

Maksymalny poziom dofinansowania ze środków EFRR wynosi **85%** wydatków kwalifikowanych na poziomie projektu w przypadku projektów nie objętych pomocą publiczną. W przypadku projektów objętych pomocą publiczną maksymalny poziom dofinansowania ze środków EFRR powinien zostać ustalony zgodnie z wymogami właściwych programów pomocowych wskazanych w rozdziale 2 pkt 3 Regulaminu konkursu.

Podrozdział 3.7 Forma konkursu

Konkurs ma charakter zamknięty. Zamknięty charakter konkursu oznacza, że nabór wniosków powadzony jest w terminie określonym w regulaminie konkursu.

⁷ Zapewniających opiekę dzienną/całodobową (o ile stanowią formę usług świadczonych w lokalnej społeczności).

⁸ Według kursu Europejskiego Banku Centralnego z przedostatniego dnia roboczego miesiąca, poprzedzającego miesiąc, w którym ogłoszono nabór, a który wynosi 1€= 4,3065 zł

Podrozdział 3.8. Planowany termin rozstrzygnięcia konkursu

Planowany termin rozstrzygnięcia konkursu to **wrzesień 2017 r.**

Podrozdział 3.9. Wskaźniki produktu i rezultatu

Wnioskodawca, we wniosku o dofinansowanie projektu (w sekcji I.1.) ma obowiązek wybrać wskaźniki produktu i rezultatu, które będą odzwierciedlać specyfikę jego przedsięwzięcia oraz jego cele:

1) wskaźniki rezultatu bezpośredniego:

- Liczba osób korzystających z wybudowanych obiektów, w których realizowane są usługi aktywizacji społeczno-zawodowej.

Wskaźnik monitoruje liczbę osób korzystających z wybudowanych, w ramach projektu obiektów, w których realizowane są usługi aktywizacji społeczno-zawodowej.

Przez obiekt należy rozumieć budynek będący obiektem budowlanym, który jest trwale związany z gruntem, wydzielony z przestrzeni za pomocą przegród budowlanych oraz posiada fundamenty i dach (art. 3 pkt 2 prawa budowlanego).

Zgodnie z prawem budowlanym, budowa oznacza wykonanie obiektu budowlanego w określonym miejscu, a także odbudowę, rozbudowę, nadbudowę obiektu budowlanego.

Przez aktywizację społeczno-zawodową należy rozumieć zestaw instrumentów o charakterze aktywizacyjnym, mających doprowadzić do przywrócenia osób wykluczonych na rynek pracy oraz do ich integracji ze społeczeństwem, poprzez przywrócenie im zdolności lub możliwości zatrudnienia, uzyskanie wsparcia dochodowego oraz wyeliminowanie przeszkód napotykanymi przez osoby i rodziny w procesie dostępu do praw i usług społecznych, a przez to wspierających ich powrót do zatrudnienia lub innej pracy zarobkowej.

- Liczba osób korzystających z przebudowanych obiektów, w których realizowane są usługi aktywizacji społeczno-zawodowej.

Wskaźnik monitoruje liczbę osób korzystających z przebudowanych lub wyremontowanych, w ramach projektu obiektów, w których realizowane są usługi aktywizacji społeczno-zawodowej.

Przez obiekt należy rozumieć budynek będący obiektem budowlanym, który jest trwale związany z gruntem, wydzielony z przestrzeni za pomocą przegród budowlanych oraz posiada fundamenty i dach (art. 3 pkt 2 prawa budowlanego).

Definicja przebudowy i remontu jest tożsama z definicją z art. 3 prawa budowlanego.

Przez aktywizację społeczno-zawodową należy rozumieć zestaw instrumentów o charakterze aktywizacyjnym, mających doprowadzić do przywrócenia osób wykluczonych na rynek pracy oraz do ich integracji ze społeczeństwem, poprzez przywrócenie im zdolności lub możliwości zatrudnienia, uzyskanie wsparcia dochodowego oraz wyeliminowanie przeszkód napotykanymi przez osoby i rodziny

w procesie dostępu do praw i usług społecznych, a przez to wspierających ich powrót do zatrudnienia lub innej pracy zarobkowej.

- Liczba osób korzystających ze wspartych obiektów przeznaczonych na mieszkania socjalne, wspomagane, chronione.

Wskaźnik monitoruje liczbę osób korzystających z wspartych, w ramach projektu obiektów przeznaczonych na mieszkania socjalne, wspomagane, chronione.

Przez obiekt należy rozumieć budynek będący obiektem budowlanym, który jest trwale związany z gruntem, wydzielony z przestrzeni za pomocą przegród budowlanych oraz posiada fundamenty i dach. (art. 3 pkt 2 prawa budowlanego).

Wsparcie obejmuje przebudowę i remont zdegradowanych budynków w celu ich adaptacji na mieszkania socjalne, wspomagane i chronione, z możliwą interwencją poza częściami wspólnymi budynków.

Definicja przebudowy i remontu jest tożsama z definicją z art. 3 prawa budowlanego.

Mieszkanie socjalne - zgodnie z art. 2 ust. 1 pkt 5 ustawy o *ochronie praw lokatorów, mieszkaniowym zasobie gminy* lokalem socjalnym jest lokal nadający się do zamieszkania ze względu na wyposażenie i stan techniczny, którego powierzchnia pokoi przypadająca na członka gospodarstwa domowego najemcy nie może być mniejsza niż 5 m², a w wypadku jednoosobowego gospodarstwa domowego 10 m², przy czym lokal ten może być o obniżonym standardzie.

Mieszkanie wspomagane - w rozumieniu definicji zawartej w rozdziale 3 pkt 8 *Wytycznych w zakresie realizacji przedsięwzięć w obszarze włączenia społecznego i zwalczania ubóstwa z wykorzystaniem środków Europejskiego Funduszu Społecznego i Europejskiego Funduszu Rozwoju Regionalnego na lata 2014-2020*.

Mieszkanie chronione - zgodnie z art. 53 ust. 2 ustawy o *pomocy społecznej* mieszkanie chronione jest formą pomocy społecznej przygotowującą osoby tam przebywające, pod opieką specjalistów, do prowadzenia samodzielnego życia lub zastępującą pobyt w placówce zapewniającej całodobową opiekę. Mieszkanie chronione zapewnia warunki samodzielnego funkcjonowania w środowisku, w integracji ze społecznością lokalną.

- Liczba osób korzystających z nowych lub zaadaptowanych budynków przeznaczonych na cele usług świadczonych na poziomie lokalnych społeczności.

Wskaźnik monitoruje liczbę osób korzystających z nowych lub zaadaptowanych, w ramach projektu budynków przeznaczonych na cele usług społecznych świadczonych na poziomie lokalnych społeczności.

Budynek - obiekt budowlany, który jest trwale związany z gruntem, wydzielony z przestrzeni za pomocą przegród budowlanych oraz posiada fundamenty i dach (art. 3 pkt 2 prawa budowlanego).

Wsparcie obejmuje budowę, rozbudowę, nadbudowę, przebudowę, adaptacje, remont, modernizację oraz wyposażenie obiektów na potrzeby realizacji usług świadczonych w środowisku lokalnym.

Definicja budowy, przebudowy i remontu jest tożsama z definicją z art. 3 prawa budowlanego.

Usługi świadczone w lokalnej społeczności⁹ – usługi umożliwiające osobom niezależne życie w środowisku lokalnym. Usługi te zapobiegają odizolowaniu osób od rodziny i środowiska lokalnego, a gdy to nie jest możliwe, gwarantują tym osobom warunki życia jak najbardziej zbliżone do warunków domowych i rodzinnych oraz umożliwiają podtrzymywanie więzi rodzinnych i sąsiedzkich Są to usługi świadczone w sposób:

- a) zindywidualizowany (dostosowany do potrzeb i możliwości danej osoby) oraz jak najbardziej zbliżony do warunków odpowiadających życiu w środowisku domowym i rodzinnym;
- b) umożliwiający odbiorcom tych usług kontrolę nad swoim życiem i nad decyzjami, które ich dotyczą;
- c) zapewniający, że odbiorcy usług nie są odizolowani od ogółu społeczności lub nie są zmuszeni do mieszkania razem;
- d) gwarantujący, że wymagania organizacyjne nie mają pierwszeństwa przed indywidualnymi potrzebami mieszkańców.

Wskaźnik dotyczy osób korzystających z nowych lub zaadaptowanych, w wyniku realizacji projektu, budynków na potrzeby placówek wsparcia i opieki¹⁰ (dienne domy pobytu, środowiskowe domy samopomocy, kluby samopomocy), innych ośrodków świadczących usługi społeczne.

W ramach wskaźnika nie należy uwzględniać osób korzystających ze wspartych, w wyniku realizacji projektu, obiektów przeznaczonych na:

- a) mieszkania socjalne, wspomagane i chronione, do których odnosi się wskaźnik pn. *Liczba osób korzystających ze wspartych obiektów przeznaczonych na mieszkania socjalne, wspomagane, chronione;*
- b) ośrodki świadczące usługi aktywnej integracji (np. CIS, KIS), do których odnosi się wskaźnik pn. *Liczba osób korzystających z wybudowanych obiektów, w których realizowane są usługi aktywizacji społeczno-zawodowej albo Liczba osób korzystających z przebudowanych obiektów, w których realizowane są usługi aktywizacji społeczno-zawodowej.*

2) wskaźniki produktu:

- Liczba wybudowanych obiektów, w których realizowane są usługi aktywizacji społeczno-zawodowej.

Wskaźnik odnosi się do obiektów służących realizacji usług aktywizacji społeczno-zawodowej, które zostały wybudowane w wyniku udzielonego wsparcia.

Przez obiekt należy rozumieć budynek będący obiektem budowlanym, który jest trwale związany z gruntem, wydzielony z przestrzeni za pomocą przegród budowlanych oraz posiada fundamenty i dach (art. 3 pkt 2 prawa budowlanego).

⁹ Źródło definicji – rozdział 3 pkt 25 Wytycznych MR w zakresie realizacji przedsięwzięć w obszarze włączenia społecznego i zwalczania ubóstwa z wykorzystaniem środków Europejskiego Funduszu Społecznego i Europejskiego Funduszu Rozwoju Regionalnego na lata 2014-2020 z dnia 3 marca 2016 r.

¹⁰ Zapewniających opiekę dzienną/całodobową (o ile stanowią formę usług świadczonych w lokalnej społeczności).

Zgodnie z prawem budowlanym, budowa oznacza wykonanie obiektu budowlanego w określonym miejscu, a także odbudowę, rozbudowę, nadbudowę obiektu budowlanego.

Przez aktywizację społeczno-zawodową należy rozumieć zestaw instrumentów o charakterze aktywizacyjnym, mających doprowadzić do przywrócenia osób wykluczonych na rynek pracy oraz do ich integracji ze społeczeństwem, poprzez przywrócenie im zdolności lub możliwości zatrudnienia, uzyskanie wsparcia dochodowego oraz wyeliminowanie przeszkód napotykanym przez osoby i rodziny w procesie dostępu do praw i usług społecznych, a przez to wspierających ich powrót do zatrudnienia lub innej pracy zarobkowej.

- Liczba przebudowanych obiektów, w których realizowane są usługi aktywizacji społeczno-zawodowej.

Wskaźnik odnosi się do obiektów służących realizacji usług aktywizacji społeczno-zawodowej, które zostały przebudowane lub wyremontowane w wyniku udzielonego wsparcia.

Przez obiekt należy rozumieć budynek będący obiektem budowlanym, który jest trwale związany z gruntem, wydzielony z przestrzeni za pomocą przegród budowlanych oraz posiada fundamenty i dach (art. 3 pkt 2 prawa budowlanego).

Definicja przebudowy i remontu jest tożsama z definicją z art. 3 prawa budowlanego

Przez aktywizację społeczno-zawodową należy rozumieć zestaw instrumentów o charakterze aktywizacyjnym, mających doprowadzić do przywrócenia osób wykluczonych na rynek pracy oraz do ich integracji ze społeczeństwem, poprzez przywrócenie im zdolności lub możliwości zatrudnienia, uzyskanie wsparcia dochodowego oraz wyeliminowanie przeszkód napotykanym przez osoby i rodziny w procesie dostępu do praw i usług społecznych, a przez to wspierających ich powrót do zatrudnienia lub innej pracy zarobkowej.

- Liczba wspartych obiektów przeznaczonych na mieszkania socjalne, wspomagane, chronione.

Wskaźnik monitoruje liczbę wspartych w ramach projektu obiektów, przeznaczonych na mieszkania socjalne, wspomagane, chronione.

Przez obiekt należy rozumieć budynek będący obiektem budowlanym, który jest trwale związany z gruntem, wydzielony z przestrzeni za pomocą przegród budowlanych oraz posiada fundamenty i dach. (art. 3 pkt 2 prawa budowlanego).

Wsparcie obejmuje przebudowę i remont zdegradowanych budynków w celu ich adaptacji na mieszkania socjalne, wspomagane i chronione, z możliwą interwencją poza częściami wspólnymi budynków. Definicja przebudowy i remontu jest tożsama z definicją z art. 3 prawa budowlanego.

Mieszkanie socjalne - zgodnie z art. 2 ust. 1 pkt 5 ustawy o *ochronie praw lokatorów, mieszkaniowym zasobie gminy* lokalem socjalnym jest lokal nadający się do zamieszkania ze względu na wyposażenie i stan techniczny, którego powierzchnia pokoi przypadająca na członka gospodarstwa domowego najemcy nie może być mniejsza niż 5 m²,

a w wypadku jednoosobowego gospodarstwa domowego 10 m², przy czym lokal ten może być o obniżonym standardzie.

Mieszkanie wspomagane - w rozumieniu definicji zawartej w rozdziale 3 pkt. 8 *Wytycznych w zakresie realizacji przedsięwzięć w obszarze włączenia społecznego i zwalczania ubóstwa z wykorzystaniem środków Europejskiego Funduszu Społecznego i Europejskiego Funduszu Rozwoju Regionalnego na lata 2014-2020*.

Mieszkanie chronione - zgodnie z art. 53 ust. 2 ustawy o pomocy społecznej mieszkanie chronione jest formą pomocy społecznej przygotowującą osoby tam przebywające, pod opieką specjalistów, do prowadzenia samodzielnego życia lub zastępującą pobyt w placówce zapewniającej całodobową opiekę. Mieszkanie chronione zapewnia warunki samodzielnego funkcjonowania w środowisku, w integracji ze społecznością lokalną.

- Liczba nowych lub zaadoptowanych budynków przeznaczonych na cele usług świadczonych na poziomie lokalnych społeczności.

Wskaźnik monitoruje liczbę nowych lub zaadaptowanych, w ramach projektu, budynków przeznaczonych na cele usług społecznych świadczonych na poziomie lokalnych społeczności.

Budynek - obiekt budowlany, który jest trwale związany z gruntem, wydzielony z przestrzeni za pomocą przegród budowlanych oraz posiada fundamenty i dach (art. 3 pkt 2 prawa budowlanego).

Wsparcie obejmuje budowę, rozbudowę, nadbudowę, przebudowę, adaptację, remont, modernizację oraz wyposażenie obiektów na potrzeby realizacji usług świadczonych w środowisku lokalnym.

Definicja budowy, przebudowy i remontu jest tożsama z definicją z art. 3 prawa budowlanego.

Usługi świadczone w lokalnej społeczności¹¹ – usługi umożliwiające osobom niezależne życie w środowisku lokalnym. Usługi te zapobiegają odizolowaniu osób od rodziny i środowiska lokalnego, a gdy to nie jest możliwe, gwarantują tym osobom warunki życia jak najbardziej zbliżone do warunków domowych i rodzinnych oraz umożliwiają podtrzymywanie więzi rodzinnych i sąsiedzkich Są to usługi świadczone w sposób:

- a) zindywidualizowany (dostosowany do potrzeb i możliwości danej osoby) oraz jak najbardziej zbliżony do warunków odpowiadających życiu w środowisku domowym i rodzinnym;
- b) umożliwiający odbiorcom tych usług kontrolę nad swoim życiem i nad decyzjami, które ich dotyczą;
- c) zapewniający, że odbiorcy usług nie są odizolowani od ogółu społeczności lub nie są zmuszeni do mieszkania razem;
- d) gwarantujący, że wymagania organizacyjne nie mają pierwszeństwa przed indywidualnymi potrzebami mieszkańców.

¹¹ Źródło definicji – rozdział 3 pkt 25 *Wytycznych MR w zakresie realizacji przedsięwzięć w obszarze włączenia społecznego i zwalczania ubóstwa z wykorzystaniem środków Europejskiego Funduszu Społecznego i Europejskiego Funduszu Rozwoju Regionalnego na lata 2014-2020* z dnia 3 marca 2016 r.

Wskaźnik dotyczy nowych lub zaadaptowanych, w wyniku realizacji projektu, budynków na potrzeby placówek wsparcia i opieki¹² (dzienne domy pobytu, środowiskowe domy samopomocy, kluby samopomocy), innych ośrodków świadczących usługi społeczne.

W ramach wskaźnika nie należy uwzględniać, wspartych w wyniku realizacji projektu, obiektów przeznaczonych na:

a) mieszkania socjalne, wspomagane i chronione, do których odnosi się wskaźnik pn. *Liczba wspartych obiektów przeznaczonych na mieszkania socjalne, wspomagane, chronione;*

b) ośrodki świadczące usługi aktywnej integracji (np. CIS, KIS), do których odnosi się wskaźnik pn. *Liczba wybudowanych obiektów, w których realizowane są usługi aktywizacji społeczno-zawodowej albo Liczba przebudowanych obiektów, w których realizowane są usługi aktywizacji społeczno- zawodowej.*

- Liczba obiektów dostosowanych do potrzeb osób z niepełnosprawnościami – wybór tego wskaźnika jest obowiązkowy dla każdego wnioskodawcy.

W przypadku, jeśli dany/e wskaźnik/i nie odpowiada/ją specyfice projektu wnioskodawca musi również odnieść się do niego/ich i stosownie uzasadnić.

W przypadku, gdy wnioskodawca nie wybierze wskaźnika odpowiadającego danemu kryterium oceny formalno-merytorycznej, wówczas kryterium to będzie ocenione negatywnie.

Wszystkie wskaźniki powinny być przedstawione w sposób realistyczny. Jeżeli wnioskodawca przedstawi wskaźniki przeszacowane bądź niedoszacowane, może to być przyczyną odrzucenia wniosku o dofinansowanie projektu na etapie oceny formalno-merytorycznej projektu.

Podrozdział 3.10. Anulowanie konkursu

Konkurs może zostać anulowany w następujących przypadkach:

- Zaistnienia sytuacji nadzwyczajnej, której nie dało się przewidzieć w chwili ogłoszenia konkursu, a której wystąpienie czyni niemożliwym lub rażąco utrudnia kontynuowanie procedury konkursowej lub stanowi zagrożenie dla interesu publicznego;
- Ogłoszenia aktów prawnych lub wytycznych horyzontalnych w istotny sposób sprzecznych z postanowieniami niniejszego Regulaminu.

Rozdział 4. Termin, miejsce i forma składania wniosków o dofinansowanie projektu.

1. Wnioski o dofinansowanie projektu należy składać **od 01.12.2016 r. do 28.04.2017 r.**
2. Formularz wniosku o dofinansowanie projektu należy w pierwszej kolejności wypełnić i wystąpić w GWD¹³ stosując się do Instrukcji użytkownika Generatora wniosków

¹² Zapewniających opiekę dzienną/całodobową (o ile stanowią formę usług świadczonych w lokalnej społeczności).

¹³ W przypadku stwierdzenia błędów w funkcjonowaniu Generatora Wniosków o Dofinansowanie, uwagi i błędy należy zgłaszać na adres: generatorwnioskow@kujawsko-pomorskie.pl lub telefonicznie na numer: 56 62 18 316.

o dofinansowanie dla wnioskodawców oraz Instrukcji wypełniania wniosku o dofinansowanie projektu z Europejskiego Funduszu Rozwoju Regionalnego w ramach Regionalnego Programu Operacyjnego Województwa Kujawsko-Pomorskiego na lata 2014-2020. Następnie należy wydrukować i złożyć ostateczną wersję formularza wniosku o dofinansowanie projektu wraz z załącznikami i pismem przewodnim w Urzędzie Marszałkowskim Województwa Kujawsko-Pomorskiego, w terminie naboru. Dokumentację projektową należy złożyć w 2 egzemplarzach, zgodnie z zapisami niniejszego rozdziału.

3. Wnioski o dofinansowanie projektu złożone wyłącznie w GWD lub bez wykorzystania GWD nie będą traktowane jako złożone w odpowiedzi na konkurs, tym samym nie będą podlegały ocenie.
4. W wyniku zaistnienia przyczyn obiektywnych (np. awaria systemu GWD) IZ RPO WK-P zastrzega sobie możliwość zmiany formy składania wniosków o dofinansowanie projektu przewidzianej w ogłoszeniu o konkursie lub wydłużenia terminu naboru wniosków o dofinansowanie projektu, podając ten fakt do publicznej wiadomości poprzez m.in. stronę internetową www.rpo.kujawsko-pomorskie.pl oraz portal www.funduszeuropejskie.gov.pl.
5. Miejscem składania wniosków o dofinansowanie projektu jest: Punkt Informacyjno-Podawczy Urzędu Marszałkowskiego Województwa Kujawsko-Pomorskiego w Toruniu, Pl. Teatralny 2 (parter), 87-100 Toruń.
6. Wniosek o dofinansowanie projektu w wersji papierowej należy złożyć w godzinach pracy Urzędu: od poniedziałku do piątku: w poniedziałki, środy i czwartki od 7.30 do 15.30, we wtorki od 7.30 do 17.00, w piątki od 7.30 do 14.00.
7. Wniosek o dofinansowanie projektu może być dostarczony:
 - osobiście lub przez posłańca (dostarczyciel otrzyma dowód wpływu przesyłki opatrzony podpisem i datą) – decyduje data wpływu do Punktu Informacyjno-Podawczego Urzędu Marszałkowskiego Województwa Kujawsko-Pomorskiego w Toruniu;
 - poprzez nadanie w polskiej placówce pocztowej operatora wyznaczonego w rozumieniu ustawy Prawa pocztowego – decyduje data wpływu do Punktu Informacyjno-Podawczego.
8. Wnioski o dofinansowanie projektu będą przyjmowane wyłącznie w terminach i godzinach określonych w Regulaminie Konkursu.
9. Wniosek o dofinansowanie projektu należy złożyć w 2 egzemplarzach:
 - 1 egzemplarz: oryginał formularza wniosku + komplet załączników i
 - 2 egzemplarz: drugi oryginał lub kopia formularza wniosku + komplet załączników.
10. Pismo przewodnie, o którym mowa w pkt. 2 niniejszego rozdziału powinno zawierać: nazwę Wnioskodawcy, tytuł projektu, numer naboru, numer projektu (nr projektu nie dotyczy pierwszorazowo złożonych projektów).

11. Wersja papierowa formularza wniosku o dofinansowanie projektu powinna być tożsama odpowiednio z wersją elektroniczną formularza (suma kontrolna wersji papierowej powinna być zgodna z sumą kontrolną wersji elektronicznej).
12. Wszystkie przepisy dotyczące formy oraz sposobu wypełniania wniosku o dofinansowanie projektu zawarte w niniejszym rozdziale Regulaminu obejmują każdy z etapów konkursu.
13. Wnioskodawca powinien ściśle stosować się do Instrukcji wypełniania wniosku o dofinansowanie projektu i Instrukcji wypełniania załączników do wniosku o dofinansowanie projektu, które stanowią odpowiednio załącznik 2 i 3 do niniejszego Regulaminu.
14. Do wniosku o dofinansowanie projektu powinny zostać załączone wszystkie wymagane załączniki. Lista niezbędnych załączników stanowi załącznik nr 6 do niniejszego Regulaminu. Załączniki powinny zostać ponumerowane zgodnie z numeracją załączników zawartą w Instrukcji wypełniania załączników. Załączniki więcej niż jednostronicowe powinny mieć ponumerowane strony.
15. Załącznik nr 1 do wniosku o dofinansowanie projektu: Studium wykonalności należy złożyć również w formie elektronicznej - na nośniku elektronicznym. Arkusze obliczeniowe do Studium wykonalności powinny zawierać aktywne formuły dotyczące sporządzonej analizy finansowej i ekonomicznej. Wersja papierowa Studium wykonalności powinna być tożsama z wersją elektroniczną Studium wykonalności.
16. Wniosek o dofinansowanie projektu oraz załączniki do wniosku powinny być czytelnie podpisane (w przypadku podpisu nieczytelnego wymagana jest imienna pieczętka) przez osobę/osoby upoważnioną/e do podpisania umowy o dofinansowanie projektu (określone w punkcie A.3 wniosku o dofinansowanie projektu). Możliwa jest sytuacja, w której osoba upoważniona do składania oświadczeń woli w imieniu wnioskodawcy upoważnia inną osobę do podpisywania wniosku o dofinansowanie projektu/załączników w swoim imieniu. W takim przypadku do wniosku o dofinansowanie projektu powinno zostać dołączone pisemne upoważnienie do podpisywania wniosku/załączników wystawione przez osobę/osoby określoną/e w punkcie A.3 wniosku o dofinansowanie projektu.
17. Kserokopia oryginału wniosku o dofinansowanie projektu i załączników powinna być potwierdzona za zgodność z oryginałem. Na pierwszej stronie kopii powinien znaleźć się zapis: „za zgodność z oryginałem”, zakres poświadczanych stron oraz czytelny podpis (w przypadku podpisu nieczytelnego wymagana jest imienna pieczętka) jednej z osób określonych w punkcie A.3. wniosku o dofinansowanie projektu lub innej osoby posiadającej stosowne upoważnienie. Upoważnienie dla osoby potwierdzającej zgodność dokumentów z oryginałem musi być dołączone do wniosku o dofinansowanie projektu.
18. Każdy egzemplarz dokumentacji projektowej (wniosek + komplet załączników) powinien być wpięty do oddzielnego segregatora oznaczonego w następujący sposób:
 - logo Regionalnego Programu Operacyjnego;
 - cyfra 1 dla oznaczenia pierwszego egzemplarza dokumentacji lub 2 dla oznaczenia drugiego egzemplarza dokumentacji;

- numer segregatora, w przypadku większej liczby segregatorów: np. Segregator 1;
 - numer i nazwa osi priorytetowej: Oś Priorytetowa 6. Solidarne społeczeństwo i konkurencyjne kadry;
 - numer i nazwa działania, poddziałania: Działanie 6.1 Inwestycje w infrastrukturę zdrowotną i społeczną, Poddziałanie 6.1.2 Inwestycje w infrastrukturę społeczną;
 - nazwa schematu (jeśli dotyczy); Inwestycje w zakresie usług społecznych i aktywnej integracji;
 - nazwa wnioskodawcy;
 - tytuł projektu.
19. W segregatorze na pierwszym miejscu należy umieścić pismo przewodnie, następnie: wniosek o dofinansowanie projektu oraz załączniki do wniosku o dofinansowanie projektu. Załączniki powinny być umieszczone w segregatorze według kolejności zgodnej z listą załączników zawartą w Instrukcji wypełniania załączników.
20. Jeżeli niemożliwe jest wpięcie egzemplarza dokumentacji do jednego segregatora, należy podzielić ją na części i wpiąć do kolejnych segregatorów. Segregatory powinny być ponumerowane oraz powinny zawierać wykaz dokumentów znajdujących się w danym segregatorze.
21. Wniosek o dofinansowanie projektu oraz załączniki do wniosku powinny być kompletne oraz dostarczone w zwartej formie: wniosek oraz poszczególne załączniki powinny być odrębnie zszyte bądź zbindowane.
22. Wniosek o dofinansowanie projektu oraz załączniki do wniosku należy składać w formacie A.4.
23. Niedopuszczalne jest wpinanie do segregatora dokumentów w koszulkach.
24. Złożone wnioski o dofinansowanie projektu winny być wypełnione w języku polskim.
25. W sytuacji, gdy wniosek o dofinansowanie projektu wraz z załącznikami wymaga uzupełnienia na danym etapie weryfikacji, wówczas wnioskodawca zobowiązany jest złożyć formularz wniosku o dofinansowanie projektu (jeżeli wymaga uzupełnienia) oraz uzupełnione/brakujące załączniki na zasadach określonych w niniejszym Regulaminie.
26. Wnioskodawca zobowiązany jest do powiadomienia Departamentu Wdrażania EFRR o jakichkolwiek zmianach adresowych oraz dotyczących osób prawnie upoważnionych do podpisania umowy o dofinansowanie projektu i upoważnionych do kontaktu w sprawach projektu niezwłocznie (nie później niż w ciągu 7 dni kalendarzowych od dnia wystąpienia zdarzenia).

Rozdział 5. Kryteria wyboru projektów wraz z podaniem ich znaczenia

IZ RPO dokona oceny i wyboru projektów w oparciu o kryteria wyboru projektów zatwierdzone uchwałą Komitetu Monitorującego RPO WK-P na lata 2014-2020, stanowiące załącznik nr 5 do niniejszego Regulaminu.

Podrozdział 5.1. Odniesienie Wnioskodawcy do wybranych kryteriów wyboru projektów

W sekcji C.4. wniosku o dofinansowanie projektu należy, stosując się do zapisów Instrukcji wypełniania wniosku, wykazać zgodność projektu z poniżej wskazanymi kryteriami wyboru projektów:

- 1) B.10 Projekt jest zgodny z typami projektów przewidzianymi do wsparcia w ramach Poddziałania 6.1.2 Inwestycje w infrastrukturę społeczną.
- 2) B.15 Wykonalność techniczna, technologiczna i instytucjonalna projektu.
Przy czym w stosunku do ww. kryterium należy odnieść się tylko do wybranej części:
Harmonogram realizacji projektu jest realistyczny i uwzględnia zakres rzeczowy oraz czas niezbędny na realizację procedur przetargowych i inne okoliczności niezbędne do realizacji procedur.
- 3) C.1.1 We wniosku o dofinansowanie projektu zawarto analizę zapotrzebowania na infrastrukturę w zakresie świadczenia usług społecznych lub usług aktywnej integracji. We wniosku o dofinansowanie projektu wnioskodawca powinien przedstawić najważniejsze wnioski wynikające z przeprowadzonej analizy zapotrzebowania na infrastrukturę w zakresie świadczenia usług społecznych lub usług aktywnej integracji. Jednocześnie wnioskodawca zobowiązany jest do posiadania przedmiotowej analizy na potrzeby kontroli projektu.
- 4) C.1.2 Projekt zakłada wsparcie wyłącznie infrastruktury służącej zwiększeniu dostępności do usług świadczonych w lokalnej społeczności (kryterium nie dotyczy mieszkańca socjalnych).
- 5) C.1.3 Zakaz współfinansowania projektów z Funduszu Dopłat.
- 6) C.2.1 Projekt realizowany jest w partnerstwie.
- 7) C.2.2 Projekt realizuje podmiot ekonomii społecznej.
- 8) C.2.3 Projekt uwzględnia modernizację energetyczną budynku.
- 9) C.2.4 Dostępność infrastruktury w zakresie świadczenia usług społecznych lub usług aktywnej integracji.
- 10) C.2.5 Zgodność ze standardami kształtowania ładu przestrzennego w województwie.
Przy czym w sekcji C.4. wniosku należy podać wyłącznie, czy wnioskodawca posiada pozytywną opinię wydaną przez Kujawsko-Pomorskie Biuro Planowania Przestrzennego i Regionalnego odnośnie zgodności ze Standardami w zakresie kształtowania ładu przestrzennego w województwie kujawsko-pomorskim.

Podrozdział 5.2. Wyjaśnienie dotyczące wybranych kryteriów wyboru projektów

- 1) Do dokonania oceny kryterium C.2.5 Zgodność ze standardami kształtowania ładu przestrzennego w województwie niezbędne jest dołączenie do dokumentacji konkursowej opinii wydanej przez Kujawsko-Pomorskie Biuro Planowania Przestrzennego i Regionalnego.
W celu pozyskania opinii należy zapoznać się i postępować zgodnie z poniżej przedstawioną ścieżką postępowania:
„Ścieżka postępowania dotycząca uzyskania przez beneficjentów opinii Kujawsko-Pomorskiego Biura Planowania Przestrzennego i Regionalnego we Włocławku w sprawie

planowanych przedsięwzięć realizowanych przy wykorzystaniu środków publicznych w okresie programowania 2014-2020, w zakresie zgodności z „Regionalnymi zasadami i standardami kształtowania ładu przestrzennego w polityce województwa kujawsko-pomorskiego”, przyjętymi na posiedzeniu Zarządu Województwa Kujawsko-Pomorskiego w dniu 15 czerwca 2016 r.

- 2) Wykaz dokumentów, które beneficjent powinien dostarczyć do Biura w celu wydania opinii:
 - projekt budowlany;
 - opinia Wojewódzkiego Konserwatora Zabytków stwierdzająca akceptację dokumentacji i przyjętych w niej rozwiązań projektowych – dotyczy tylko inwestycji obejmujących obiekty wpisane do rejestru zabytków, ewidencji zabytków lub znajdujące się w strefach ochrony konserwatorskiej;
 - udokumentowanie wyboru projektu, w drodze przeprowadzonego konkursu architektonicznego lub urbanistyczno-architektonicznego, w trybie rozstrzygnięcia (oceny) sądu konkursowego – dotyczy tylko inwestycji, dla których rozwiązanie projektowe wyłoniono w trybie przeprowadzonego konkursu.
- 3) Zaleca się przekazanie w/w dokumentów w wersji elektronicznej (na płycie CD).
- 4) Dane dla beneficjentów:
 - dokumentację należy przysyłać na adres: Kujawsko-Pomorskie Biuro Planowania Przestrzennego i Regionalnego we Włocławku, Oddział w Toruniu, ul. Moniuszki 15/21, 87-100 Toruń;
 - termin na wydanie opinii: do 10 dni roboczych;
 - forma wydania opinii: stwierdzenie zgodności lub niezgodności projektu budowlanego z „Regionalnymi zasadami i standardami kształtowania ładu przestrzennego w polityce województwa kujawsko-pomorskiego”, wraz z uzasadnieniem.”

Rozdział 6. Etapy weryfikacji i wybór projektów do dofinansowania

1. Proces weryfikacji projektów składa się z następujących etapów:
 - 1) badania wymogów formalnych,
 - 2) oceny formalno-merytorycznej.
2. Weryfikacja wymogów formalnych trwa 6 dni roboczych od zakończenia naboru. Ocena formalno-merytoryczna wszystkich projektów w ramach konkursu trwa łącznie 85 dni roboczych liczonych od dnia rozpoczęcia oceny¹⁴ do rozstrzygnięcia konkursu¹⁵.
3. Termin oceny wniosków o dofinansowanie projektu może ulec wstrzymaniu w przypadku konieczności przeprowadzenia ekspertyzy zewnętrznej bądź uzyskania opinii właściwego organu publicznego do rozstrzygnięcia wątpliwości w zakresie weryfikacji projektu/-ów. W przypadku gdy wstrzymanie oceny poszczególnych projektów będzie miało wpływ

¹⁴ W przypadku konkursów zamkniętych dniem rozpoczęcia oceny jest następny dzień roboczy po upływie terminu na weryfikację wymogów formalnych. W przypadku konkursów otwartych, w ramach danej tury, dniem rozpoczęcia oceny jest następny dzień roboczy po upływie terminu na weryfikację wymogów formalnych.

¹⁵ Przez rozstrzygnięcie konkursu należy rozumieć dzień zatwierdzenia przez Zarząd Województwa w drodze uchwały listy projektów, o której mowa w art. 44 ust. 4 ustawy wdrożeniowej.

na czas trwania oceny wszystkich projektów, DW EFRR zamieści stosowną informację na stronie internetowej www.rpo.kujawsko-pomorskie.pl.

4. Nadto, Zarząd Województwa na wniosek DW EFRR złożonego za pośrednictwem DRR może podjąć, w drodze uchwały, decyzję o przedłużeniu terminu oceny.

Podrozdział 6.1. Badanie wymogów formalnych

1. Ocenę formalno-merytoryczną wniosku o dofinansowanie projektu poprzedza weryfikacja wymogów formalnych, która obejmuje badanie braków formalnych i oczywistych omyłek, o której stanowi art. 43 ustawy wdrożeniowej.
2. Badanie wymogów formalnych nie jest etapem oceny wniosku o dofinansowanie projektu i jest przeprowadzane przez pracowników IOK. Wszystkie osoby uczestniczące w wyborze projektów, w tym dokonujące badania wymogów formalnych zobowiązane są do zachowania zasad bezstronności i złożenia oświadczenia, że nie zachodzą przesłanki ich wyłączenia na podstawie art. 24 par. 1 i 2 Kpa.
3. W przypadku stwierdzenia we wniosku o dofinansowanie projektu braków formalnych¹⁶ lub oczywistych omyłek¹⁷ wnioskodawca wzywany jest do uzupełnienia wniosku lub poprawienia w nim oczywistej omyłki w terminie 7 dni kalendarzowych od dnia doręczenia pisma pod rygorem pozostawienia wniosku o dofinansowanie projektu bez rozpatrzenia. Uzupełnienie wniosku o dofinansowanie projektu lub poprawienie w nim oczywistej omyłki nie może prowadzić do jego istotnej modyfikacji. Przez istotną modyfikację należy w szczególności rozumieć modyfikację dotyczącą elementów treściwych wniosku, której skutkiem jest zmiana podmiotowa wnioskodawcy lub przedmiotowa projektu, lub celów projektu, mających wpływ na zmianę zakresu rzeczowego projektu (np. przeniesienie wydatku z kategorii wydatków kwalifikowalnych do niekwalifikowalnych i odwrotnie w sytuacji, gdy przeniesienie wydatku zmieni wartość wydatków kwalifikowalnych o więcej niż 25 %).
4. Nadto, w przypadku stwierdzenia zaistnienia braków formalnych lub oczywistych omyłek we wniosku o dofinansowanie projektu na etapie oceny formalno-merytorycznej Członek KOP wstrzymuje ocenę, natomiast wnioskodawca wzywany jest do uzupełnienia braków formalnych lub oczywistych omyłek na zasadach określonych w niniejszym podrozdziale.
5. W przypadku pozostawienia wniosku o dofinansowanie projektu bez rozpatrzenia z ww. względów, wnioskodawcy nie przysługuje prawo wniesienia protestu.

Podrozdział 6.2. Etap oceny formalno-merytorycznej

¹⁶ Braki formalne to takie warunki szczególne, które muszą być spełnione przy wnoszeniu wniosku o dofinansowanie projektu i bez spełnienia, których wniosek o dofinansowanie projektu nie może otrzymać prawidłowego biegu, tj. czy wniosek o dofinansowanie projektu został podpisany zgodnie z Regulaminem konkursu, zawiera wszystkie strony oraz czy we wniosku o dofinansowanie projektu wskazano nazwę wnioskodawcy, tytuł projektu oraz wartość dofinansowania.

¹⁷ Z oczywistą omyłką mamy do czynienia w sytuacji, w której błąd jest ewidentny, łatwo zauważalny, niewymagający dodatkowych obliczeń czy ustaleń i jest wynikiem, np. niewłaściwego (wbrew zamierzeniu wnioskodawcy) użycia wyrazu, widocznej mylnej pisowni, niedokładności redakcyjnej, przeoczenia czy też opuszczenia jakiegoś wyrazu lub wyrazów, numerów, liczb. Ustalenie, czy doszło do oczywistej omyłki, następuje każdorazowo w ramach indywidualnej sprawy i w oparciu o związane z nią i złożone w odpowiedzi na konkurs dokumenty.

1. Ocena formalno-merytoryczna polega na sprawdzeniu czy i w jakim stopniu projekt planowany do realizacji spełnia kryteria formalne i merytoryczne zatwierdzone przez Komitet Monitorujący RPO WK-P 2014-2020 i jest przeprowadzana przez Członków KOP, zgodnie z zasadami opisanymi w Regulaminie pracy KOP, stanowiącym załącznik nr 1 do Systemu oceny projektów w ramach RPO WK-P 2014-2020.
2. Ocena spełnienia każdego z kryteriów przeprowadzana jest przez co najmniej dwóch Członków KOP. Ocena formalno-merytoryczna polega na wypełnieniu karty oceny formalno-merytorycznej i składa się z oceny:
 - Kryteriów formalnych
Spełnienie kryterium oznacza uzyskanie wartości logicznej „Tak” (ocena metodą „Tak-Nie”). Niespełnienie chociażby jednego kryterium formalnego skutkuje odrzuceniem wniosku o dofinansowanie projektu.
 - Kryteriów merytorycznych ogólnych
Spełnienie kryterium oznacza uzyskanie wartości logicznej „Tak” (ocena metodą „Tak-Nie”). Niespełnienie chociażby jednego kryterium merytorycznego ogólnego skutkuje odrzuceniem wniosku o dofinansowanie projektu.
 - Kryteriów merytorycznych szczegółowych:
 - dostępowych
Spełnienie kryterium oznacza uzyskanie wartości logicznej „Tak” (ocena metodą „Tak-Nie”). Niespełnienie chociażby jednego kryterium merytorycznego szczegółowego - dostępowego skutkuje odrzuceniem wniosku o dofinansowanie projektu.
 - punktowych
Kryteriom tym przyporządkowane są maksymalne liczby punktów obrazujące ważność danego kryterium dla realizacji celów danego działania/poddziałania RPO WK-P 2014-2020. Komitet Monitorujący RPO WK-P 2014-2020 określa wartości minimalne punktów, które projekt powinien uzyskać dla każdego z tych kryteriów, aby spełnić „minimalną jakość”.
3. W pierwszej kolejności sprawdzeniu podlega spełnienie przez projekt wszystkich z ww. kryteriów określonych jako kryteria dopuszczające, którymi są kryteria formalne. Jeżeli projekt nie spełnia przynajmniej jednego z kryteriów dopuszczających, fakt ten odnotowywany jest w karcie oceny formalno-merytorycznej wraz z uzasadnieniem decyzji o uznaniu danego kryterium za niespełnione i wskazaniu, że projekt powinien zostać odrzucony i nie podlegać dalszej ocenie.
4. Po przeprowadzeniu oceny kryteriów dopuszczających Zarząd Województwa¹⁸ zatwierdza listę projektów ocenionych w ramach kryteriów dopuszczających, w tym zakwalifikowanych do dalszej oceny. Następnie wnioskodawca informowany jest pisemnie o negatywnej ocenie jego projektu. Instytucja Zarządzająca RPO publikuje listę projektów zakwalifikowanych do dalszej oceny na stronie internetowej www.rpo.kujawsko-pomorskie.pl.
5. Po przeprowadzeniu oceny kryteriów dopuszczających projekt podlega ocenie pod kątem spełnienia pozostałych kryteriów tj. merytorycznych ogólnych oraz merytorycznych szczegółowych (dostępu i punktowych). Niespełnienie przynajmniej jednego

¹⁸ Albo działającego z upoważnienia Zarządu Województwa Dyrektora DW EFRR.

z ww. kryteriów skutkuje odrzuceniem projektu, o czym wnioskodawca jest informowany po rozstrzygnięciu konkursu wraz ze wskazaniem, które kryteria nie zostały spełnione z podaniem punktacji¹⁹ otrzymanej przez projekt oraz uzasadnieniem negatywnego wyniku spełnienia danego kryterium lub wskazaniem okoliczności, które zdecydowały o uzyskaniu określonej liczby punktów, a także pouczeniem o przysługującym środku odwoławczym.

6. Na etapie oceny formalno-merytorycznej, w przypadku wystąpienia wątpliwości co do treści wniosku o dofinansowanie projektu lub załączników, KOP może wystąpić do wnioskodawcy o dodatkowe wyjaśnienia, które są niezbędne do przeprowadzenia oceny kryteriów merytorycznych ogólnych lub szczegółowych, a w uzasadnionych przypadkach także o dokumenty niezbędne do weryfikacji złożonych wyjaśnień, z zastrzeżeniem, że wnioskodawca nie może uzupełniać wniosku o dodatkowe informacje/dane, a jedynie wyjaśniać zapisy zamieszczone we wniosku o dofinansowanie projektu. Złożone wyjaśnienia nie mogą prowadzić do modyfikacji treści wniosku o dofinansowanie projektu, natomiast w przypadku wystąpienia takich modyfikacji, dodatkowe informacje lub wyjaśnienia treści wniosku/załączników nie będą brane pod uwagę. Wyjaśnienia powinny prowadzić do ujednoznacznienia treści i weryfikacji okoliczności będących przedmiotem oceny. Ewentualne zmiany treści wniosku o dofinansowanie projektu mogą mieć wyłącznie charakter porządkowy i doprecyzowujący. Wyjaśnienia nie mogą się także odnosić do kwestii całkowicie pominiętych przez wnioskodawcę we wniosku o dofinansowanie projektu, w przypadku, gdy odnoszące się do tej kwestii treści były wymagane zgodnie z zapisami Instrukcji wypełniania wniosku o dofinansowanie projektu lub Regulaminu konkursu. Wnioskodawca składa powyższe wyjaśnienia pisemnie, w terminie 7 dni roboczych liczonych od doręczenia pisma, pod rygorem oceny wniosku o dofinansowanie projektu na podstawie posiadanych wcześniej informacji.
7. Na etapie oceny formalno-merytorycznej dopuszcza się jednokrotną poprawę błędów. Możliwość poprawy błędów zostanie wskazana w kryteriach wyboru projektów. Poprawa błędów dotyczy oceny przeprowadzonej w oparciu o kryteria merytoryczne, ogólne i szczegółowe z zastrzeżeniem sytuacji kiedy poprawa błędu spowoduje istotną modyfikację projektu, o której mowa w podrozdziale „Badanie wymogów formalnych”. KOP wzywa wnioskodawcę do poprawy błędów w dokumentacji w ciągu 7 dni roboczych, od dnia otrzymania przez niego pisma z uwagami. Nie ustosunkowanie się w terminie lub częściowa poprawa wskazanych uchybień spowoduje odrzucenie wniosku o dofinansowanie projektu na etapie oceny formalno- merytorycznej.
8. W szczególnie uzasadnionych przypadkach (np. stopień trudności projektu) KOP ma możliwość wystąpienia o ekspertyzę zewnętrzną. Wystąpienie o ekspertyzę powoduje wstrzymanie oceny danego wniosku o dofinansowanie projektu do momentu jej uzyskania, o czym wnioskodawca jest pisemnie informowany.
9. W przypadku stwierdzenia, podczas dokonywania oceny formalno-merytorycznej, zaistnienia braków formalnych lub oczywistych omyłek we wniosku o dofinansowanie projektu, do których uzupełnienia/poprawienia wnioskodawca nie był wezwany na etapie badania wymogów formalnych Członek KOP wstrzymuje ocenę formalno-merytoryczną

¹⁹ Uzasadnienia nie wymaga przyznanie maksymalnej liczby punktów.

projektu, natomiast wnioskodawca wzywany jest do uzupełnienia wniosku lub poprawienia w nim oczywistej omyłki w terminie 7 dni kalendarzowych od dnia doręczenia pisma pod rygorem pozostawienia wniosku o dofinansowanie projektu bez rozpatrzenia.

Podrozdział 6.3. Rozstrzygnięcie konkursu

1. Po zakończeniu oceny formalno-merytorycznej następuje rozstrzygnięcie konkursu poprzez zatwierdzenie przez Zarząd Województwa, w drodze uchwały, listy wszystkich ocenionych projektów, o której mowa w art. 44 ust. 4 ustawy wdrożeniowej. Na liście tej należy wyróżnić:
 - projekty, które spełniły kryteria wyboru projektów i uzyskały wymaganą liczbę punktów i kwalifikują się do dofinansowania w ramach dostępnej alokacji albo,
 - projekty, które spełniły kryteria wyboru projektów i uzyskały wymaganą liczbę punktów, ale kwota przeznaczona na dofinansowanie projektów w konkursie nie wystarcza na objęcie dofinansowaniem wszystkich projektów,
 - projekty, które nie spełniły kryteriów wyboru projektów lub nie uzyskały wymaganej liczby punktów.
2. Pozytywny wynik oceny formalno-merytorycznej uzyskują projekty, które spełniły wszystkie kryteria formalne, kryteria merytoryczne ogólne i kryteria merytoryczne szczegółowe – dostępne oraz osiągnęły „minimalną jakość” w ramach kryteriów merytorycznych szczegółowych - punktowych. Po rozstrzygnięciu konkursu, wnioskodawca, którego wniosek o dofinansowanie projektu zostanie pozytywnie oceniony podczas oceny formalno-merytorycznej, jest niezwłocznie pisemnie informowany o wyniku oceny z uzasadnieniem i wskazaniem uzyskanej liczby punktów.
3. Wnioskodawcy, którego wniosek o dofinansowanie projektu został negatywnie ocenione na etapie oceny formalno-merytorycznej, przysługuje prawo wniesienia środka odwoławczego w postaci protestu, w trybie i na zasadach określonych w rozdziale 15. ustawy wdrożeniowej. Szczegółowe zasady, tryb i terminy zaskarżania wyników oceny i wyboru projektów do dofinansowania, składanych w ramach RPO WK-P 2014-2020, gdzie IOK jest Instytucją Zarządzającą RPO, zawiera Załącznik nr 4 do Systemu oceny projektów w ramach RPO WK-P 2014-2020 - „Procedura odwoławcza RPO WK-P 2014-2020”.
4. W przypadku, gdy alokacja przeznaczona na dany konkurs przewyższa lub jest równa wartości dofinansowania pozytywnie ocenionych projektów, wszystkie te projekty, które spełniły kryteria wyboru projektów i uzyskały wymaganą liczbę punktów, zostają skierowane do dofinansowania. Natomiast w przypadku, gdy alokacja na dany konkurs jest niższa niż wartość dofinansowania pozytywnie ocenionych projektów, decyzję o dofinansowaniu konkretnych projektów podejmuje Zarząd Województwa na podstawie rankingu projektów powstałego po ocenie formalno-merytorycznej.
5. Lista projektów wybranych do dofinansowania oraz projektów, które spełniły kryteria wyboru projektów, ale z uwagi na wyczerpanie alokacji w konkursie nie uzyskały dofinansowania (dalej: lista rankingowa) zostaje zamieszczona na stronie www.rpo.kujawsko-pomorskie.pl oraz na portalu www.funduszeuropejskie.gov.pl nie później niż w ciągu 7 dni kalendarzowych od dnia rozstrzygnięcia konkursu.

Podrozdział 6.4. Lista rezerwowa

1. Po zakończeniu oceny formalno-merytorycznej sporządzana jest lista rankingowa z wyróżnieniem listy projektów wybranych do dofinansowania oraz listy projektów, które spełniły kryteria wyboru projektów i uzyskały wymaganą liczbę punktów, ale z uwagi na wyczerpanie alokacji przeznaczonej na konkurs nie zostały wybrane do dofinansowania. Listę rezerwową tworzą natomiast projekty, które spełniły kryteria wyboru projektów i uzyskały wymaganą liczbę punktów, ale z uwagi na wyczerpanie alokacji przeznaczonej na konkurs nie zostały wybrane do dofinansowania oraz projekty, które na skutek rozstrzygnięcia protestu albo orzeczenia sądu administracyjnego zostały skierowane do dofinansowania (dalej: lista rezerwowa).
2. Po zakończeniu oceny przeprowadzonej po procedurze odwoławczej, projekty, które spełniły kryteria wyboru projektów i uzyskały wymaganą liczbę punktów, na skutek pozytywnego rozstrzygnięcia protestu albo orzeczenia sądu administracyjnego uwzględniającego skargę są porównywane pod względem uzyskanej punktacji z pozostałymi projektami z listy rezerwowej.
3. Dla projektów z listy rezerwowej, po zakończeniu procedury odwoławczej, uruchamiana jest rezerwa finansowa przeznaczona na procedurę odwoławczą (w wysokości ustalonej każdorazowo przez Zarząd Województwa, a wskazanej w regulaminie konkursu). Ponadto, dla projektów z listy rezerwowej, mogą zostać przyznane, decyzją Zarządu Województwa, środki pochodzące z oszczędności (np. oszczędności poprzetargowe, odstąpienie przez beneficjenta od realizacji umowy o dofinansowanie), według stanu na dzień zakończenia procedury odwoławczej. Z ww. puli środków (rezerwa finansowa i oszczędności) dofinansowanie otrzymują te projekty z listy rezerwowej, które uzyskały kolejno największą liczbę punktów, do momentu wyczerpania ww. środków. Jednakże oszczędności powstałe z realizacji projektów w pierwszej kolejności uzupełniają dofinansowanie projektu umieszczonego na ostatniej pozycji listy rankingowej w stosunku do którego uruchomiono niepełne dofinansowanie. Departament Wdrażania EFRR raz na 6 miesięcy przedstawia Zarządowi Województwa aktualny wykaz list rezerwowych z informacją o dostępnych środkach w Działaniach. Zarząd Województwa może podjąć decyzję o podwyższeniu alokacji w danym konkursie i uruchomieniu listy rezerwowej.

Rozdział 7. Środki odwoławcze przysługujące wnioskodawcy

1. Zgodnie z ustawą wdrożeniową wnioskodawcy, w przypadku negatywnej oceny jego projektu wybieranego w trybie konkursowym, przysługuje prawo wniesienia protestu w celu ponownego sprawdzenia złożonego wniosku o dofinansowanie projektu w zakresie spełnienia kryteriów wyboru projektów.
2. Protest jest to pisemne wystąpienie wnioskodawcy o weryfikację dokonanej oceny projektu w zakresie zgodności oceny z kryteriami wyboru projektów lub naruszeń o charakterze proceduralnym, które wystąpiły w trakcie oceny i miały wpływ na jej wynik. Protest może być złożony po każdym etapie oceny wniosku o dofinansowanie projektu, po otrzymaniu przez wnioskodawcę informacji o wynikach jego weryfikacji. Nie dopuszcza się

możliwości kwestionowania w ramach protestu zasadności samych kryteriów wyboru projektów.

3. Wnioskodawca ma prawo wnieść protest od negatywnej oceny jego projektu w terminie 14 dni kalendarzowych od dnia doręczenia informacji o wyniku oceny.
4. Przez negatywną ocenę projektu należy rozumieć ocenę w zakresie spełnienia przez projekt kryteriów wyboru projektów, w ramach której:
 - 1) projekt nie uzyskał wymaganej liczby punktów lub nie spełnił kryteriów wyboru projektu, na skutek czego nie może być wybrany do dofinansowania albo skierowany do kolejnego etapu oceny;
 - 2) projekt uzyskał wymaganą liczbę punktów lub spełnił kryteria wyboru projektów, jednak kwota przeznaczona na dofinansowanie projektów w konkursie nie wystarcza na wybranie go do dofinansowania.
5. Protest powinien zawierać:
 - 1) oznaczenie instytucji właściwej do rozpatrzenia protestu;
 - 2) oznaczenie wnioskodawcy;
 - 3) numer wniosku o dofinansowanie projektu;
 - 4) wskazanie kryteriów wyboru projektów, z których oceną wnioskodawca się nie zgadza, wraz z uzasadnieniem²⁰;
 - 5) wskazanie zarzutów o charakterze proceduralnym w zakresie przeprowadzonej oceny, jeżeli zdaniem wnioskodawcy naruszenia takie miały miejsce, wraz z uzasadnieniem;
 - 6) podpis wnioskodawcy lub osoby upoważnionej do jego reprezentowania, z załączeniem oryginału lub kopii dokumentu poświadczającego umocowanie takiej osoby do reprezentowania wnioskodawcy.
6. Na rozpatrzenie protestu IOK przysługuje 30 dni kalendarzowych licząc od daty jego doręczenia. W uzasadnionych przypadkach, w szczególności gdy w trakcie rozpatrywania protestu konieczne jest skorzystanie z pomocy ekspertów, termin rozpatrzenia protestu może być przedłużony, jednak nie może przekroczyć 60 dni kalendarzowych od dnia jego otrzymania.
7. W przypadku nieuwzględnienia protestu, negatywnej ponownej oceny projektu lub pozostawienia protestu bez rozpatrzenia, w tym, w sytuacji gdy zostanie wyczerpana alokacja na dofinansowanie projektu w ramach działania, wnioskodawca, w terminie 14 dni kalendarzowych od dnia otrzymania informacji w tym zakresie, ma możliwość wniesienia skargi wraz z kompletną dokumentacją w sprawie, bezpośrednio do Wojewódzkiego Sądu Administracyjnego w Bydgoszczy. Rozstrzygnięcie w przedmiocie skargi zapada w terminie 30 dni kalendarzowych od dnia jej wniesienia. Uwzględnienie skargi skutkuje ponownym rozpatrzeniem sprawy przez IOK, natomiast jej nieuwzględnienie oddaleniem skargi lub, jeżeli jest ona bezprzedmiotowa, umorzeniem postępowania. Od wyroku Wojewódzkiego Sądu Administracyjnego w Bydgoszczy zarówno wnioskodawca, jak również IOK, mogą wnieść skargę kasacyjną do Naczelnego Sądu Administracyjnego, w terminie 14 dni kalendarzowych od dnia doręczenia rozstrzygnięcia. Skarga rozpatrywana jest w terminie 30 dni kalendarzowych od dnia jej wniesienia.

²⁰ Nie dopuszcza się możliwości kwestionowania w ramach protestu zasadności samych kryteriów oceny projektów.

8. Procedura odwoławcza nie wstrzymuje zawierania umów z wnioskodawcami, których projekty zostały zakwalifikowane do dofinansowania.
9. Szczegółowe zasady, tryb i terminy zaskarżania wyników oceny i wyboru projektów do dofinansowania, składanych w ramach RPO WK-P 2014-2020, gdzie IOK jest Instytucją Zarządzającą RPO, zawiera Załącznik nr 4 do Systemu oceny projektów w ramach RPO WK-P 2014-2020 - „Procedura odwoławcza RPO WK-P 2014-2020”.
10. Do procedury odwoławczej nie stosuje się przepisów Kpa, z wyjątkiem przepisów dotyczących wyłączenia pracowników organu, doręczeń i sposobu obliczania terminów.

Rozdział 8. Umowa o dofinansowanie projektu

Wzór umowy/uchwały o dofinansowanie projektu, która będzie zawierana z wnioskodawcami projektów wybranych do dofinansowania/podejmowana przez Zarząd Województwa stanowi załącznik nr 4 do niniejszego Regulaminu.

Rozdział 9. Forma i sposób udzielania wnioskodawcy wyjaśnień w kwestiach dotyczących konkursu

Informacji dotyczących konkursu udzielają pracownicy punktów informacyjnych.

Formularz zgłaszania pytań dotyczących konkursu znajduje się pod adresem:
<http://mojregion.eu/index.php/rpo/formularz-zglaszania-pytan>

Główny Punkt Informacyjny Funduszy Europejskich w Toruniu

Urząd Marszałkowski Województwa Kujawsko-Pomorskiego

Pl. Teatralny 2

87-100 Toruń

tel. (56) 621 83 41; (56) 621 84 09; (56) 621 82 68; (56) 621 84 86; 797 304 122

ue.konsultacje@kujawsko-pomorskie.pl

Główny Punkt Informacyjny Funduszy Europejskich w Bydgoszczy

Przedstawicielstwo Urzędu Marszałkowego Województwa Kujawsko-Pomorskiego

ul. Jagiellońska 9

85-950 Bydgoszcz

tel. (52) 327 68 84; (52) 321 33 42; 797 304 123

ue.bydgoszcz@kujawsko-pomorskie.pl

Lokalne Punkty Informacyjne:

Przedstawicielstwo Urzędu Marszałkowego Województwa Kujawsko-Pomorskiego
w **Grudziądzu**

ul. Sienkiewicza 22

86-300 Grudziądz

tel. (56) 462 45 15; 797 304 124

ue.grudziadz@kujawsko-pomorskie.pl

Przedstawicielstwo Urzędu Marszałkowskiego Województwa Kujawsko-Pomorskiego
we **Włocławku**

ul. Bechiego 2

87-800 Włocławek

tel. (54) 235 67 21; (54) 235 67 12; 797 304 126

ue.wloclawek@kujawsko-pomorskie.pl

Przedstawicielstwo Urzędu Marszałkowskiego Województwa Kujawsko-Pomorskiego
w **Inowrocławiu**

ul. Roosevelta 36/38

tel. (52) 355 91 95; 797 304 125

ue.inowroclaw@kujawsko-pomorskie.pl

Zachęcamy do skorzystania z usługi informacyjnej na etapie przygotowywania projektu/wniosku o dofinansowanie projektu, świadczonej przez pracowników Sieci Punktów Informacyjnych Funduszy Europejskich. Usługa ma na celu przedstawienie zasad i warunków decydujących o przyznaniu wsparcia z Funduszy Europejskich, a także cech, którymi musi charakteryzować się konkretny projekt oraz warunków które musi spełnić składający go beneficjent, aby ubiegać się o wsparcie w danym konkursie. Wsparcie świadczone jest zgodnie ze „Standardami funkcjonowania Sieci Punktów Informacyjnych Funduszy Europejskich”, dostępnymi na stronie <http://www.funduszeuropejskie.gov.pl/strony/o-funduszach/standardy-dzialania-punktow/>.

Rozdział 10. Załączniki do Regulaminu konkursu

Integralną częścią niniejszego Regulaminu są następujące załączniki:

Załącznik nr 1. Wzór wniosku o dofinansowanie projektu z Europejskiego Funduszu Rozwoju Regionalnego w ramach Regionalnego Programu Operacyjnego Województwa Kujawsko-Pomorskiego na lata 2014-2020 – odzwierciedlony w GWD wraz z Instrukcją użytkownika Generатора wniosków o dofinansowanie dla wnioskodawców.

Załącznik nr 2. Instrukcja wypełniania wniosku o dofinansowanie projektu z Europejskiego Funduszu Rozwoju Regionalnego w ramach Regionalnego Programu Operacyjnego Województwa Kujawsko-Pomorskiego na lata 2014-2020.

Załącznik nr 3. Instrukcja wypełniania załączników do wniosku o dofinansowanie projektu z Europejskiego Funduszu Rozwoju Regionalnego w ramach Regionalnego Programu Operacyjnego Województwa Kujawsko-Pomorskiego na lata 2014-2020.

Załącznik nr 4. Wzór umowy/uchwały o dofinansowanie projektu z Europejskiego Funduszu Rozwoju Regionalnego w ramach Regionalnego Programu Operacyjnego Województwa Kujawsko-Pomorskiego na lata 2014-2020.

Załącznik nr 5. Kryteria wyboru projektów zatwierdzone Uchwałą Komitetu Monitorującego Regionalny Program Operacyjny WK-P na lata 2014-2020.

Załącznik nr 6. Lista załączników do wniosku o dofinansowanie projektu.

Załącznik nr 7. Standardy w zakresie kształtowania ładunku przestrzennego.

„Nityzue w zakresie realizacji przedsięwzięć - obszarze
innowacji, innowacji i rozwoju, z wykorzystaniem
Środków Europejskiego Funduszu Społecznego i Europejskiego Fun-
duszu Rozwoju Regionalnego na lata 2014-2020”

świadczonych w społeczności lokalnej, z drugiej – stopniowego ograniczenia usług w ramach opieki instytucjonalnej. Integralnym elementem deinstytucjonalizacji usług jest profilaktyka, mająca zapobiegać umieszczaniu osób w opiece instytucjonalnej, a w przypadku dzieci – rozdzieleniu dziecka z rodziną i umieszczeniu w pieczy zastępczej.

- 5) Klub integracji społecznej (KIS) – podmiot reintegracji społecznej i zawodowej utworzony na podstawie przepisów ustawy z dnia 13 czerwca 2003 r. o zatrudnieniu socjalnym, posiadający aktualny wpis do rejestru KIS prowadzonego przez właściwego wojewodę.
- 6) Kontrakt socjalny – kontrakt socjalny w rozumieniu art. 6 pkt 6 ustawy z dnia 12 marca 2004 r. o pomocy społecznej (Dz. U. z 2016 r. poz. 930, z późn. zm.).
- 7) Krajowy Program Rozwoju Ekonomii Społecznej (KPRES) – program rozwoju przyjęty uchwałą nr 164 Rady Ministrów z dnia 12 sierpnia 2014 r. w sprawie przyjęcia programu pod nazwą „Krajowy Program Rozwoju Ekonomii Społecznej” (M.P. poz. 811), określający cele i kierunki polityki publicznej w obszarze włączenia społecznego oraz wspierania rozwoju ekonomii społecznej w latach 2014-2020.
- 8) Mieszkanie chronione – mieszkanie chronione, o którym mowa w art. 53 ustawy z dnia 12 marca 2004 r. o pomocy społecznej. Rodzaj i zakres wsparcia świadczonego w mieszkaniu chronionym oraz standard lokalu przeznaczonego na mieszkanie chronione zostały określone w rozporządzeniu Ministra Pracy i Polityki Społecznej z dnia 14 marca 2012 r. w sprawie mieszkań chronionych (Dz. U. poz. 305).

DEFINICJA

9) Mieszkanie wspomagane – usługa społeczna świadczona w społeczności lokalnej w postaci mieszkania lub domu, przygotowującego osoby w nim przebywające, pod opieką specjalistów, do prowadzenia samodzielnego życia lub zapewniającego pomoc w prowadzeniu samodzielnego życia. Mieszkanie lub dom może być prowadzone przez jednostki samorządu terytorialnego, spółki z większościovym udziałem jednostek samorządu terytorialnego, towarzystwa budownictwa społecznego lub PES, w formie mieszkania:

a) treningowego, przygotowującego osoby w nim przebywające do prowadzenia samodzielnego życia. Usługa ma charakter okresowy i służy określonym kategoriom osób w osiągnięciu częściowej lub całkowitej samodzielności, m.in. poprzez trening samodzielności, poradnictwo, pracę socjalną lub inne usługi aktywnej integracji;

b) wspieranego, stanowiącego alternatywę dla pobytu w placówce zapewniającej całodobową opiekę. Usługa ma charakter pobytu stałego lub okresowego (w przypadku potrzeby opieki w zastępstwie za opiekunów faktycznych). Służy

osobom niesamodzielnym, w szczególności osobom starszym i osobom z niepełnosprawnościami, wymagającym wsparcia w formie usług opiekuńczych lub asystenckich.

Formą mieszkania wspomaganego nie jest mieszkanie socjalne.

10) Opieka instytucjonalna – usługi świadczone:

- a) w placówce opiekuńczo-pobytowej, czyli placówce wieloosobowego całodobowego pobytu i opieki, w której liczba mieszkańców jest większa niż 30 osób lub w której:
 - i) usługi nie są świadczone w sposób zindywidualizowany (dostosowany do potrzeb i możliwości danej osoby);
 - ii) wymagania organizacyjne mają pierwszeństwo przed indywidualnymi potrzebami mieszkańców;
 - iii) mieszkańcy nie mają wystarczającej kontroli nad swoim życiem i nad decyzjami, które ich dotyczą w zakresie funkcjonowania w ramach placówki;
 - iv) mieszkańcy są odizolowani od ogółu społeczności lub zmuszeni do mieszkania razem;
- b) w placówce opiekuńczo-wychowawczej w rozumieniu ustawy z dnia 9 czerwca 2011 r. o wspieraniu rodziny i systemie pieczy zastępczej (Dz. U. z 2016 r. poz. 575, z późn. zm.) powyżej 14 osób.

11) Opiekun faktyczny (nieformalny) – osoba pełnoletnia opiekująca się osobą niesamodzielną, niebędącą opiekunem zawodowym i niepobierającą wynagrodzenia z tytułu opieki nad osobą niesamodzielną, najczęściej członek rodziny.

12) Osoba bezrobotna – osoba bezrobotna w rozumieniu Wytycznych w zakresie realizacji przedsięwzięć z udziałem środków Europejskiego Funduszu Społecznego w obszarze rynku pracy na lata 2014-2020.

13) Osoby lub rodziny zagrożone ubóstwem lub wykluczeniem społecznym:

- a) osoby lub rodziny korzystające ze świadczeń z pomocy społecznej zgodnie z ustawą z dnia 12 marca 2004 r. o pomocy społecznej lub kwalifikujące się do objęcia wsparciem pomocy społecznej, tj. spełniające co najmniej jedną z przesłanek określonych w art. 7 ustawy z dnia 12 marca 2004 r. o pomocy społecznej; 14)
- b) osoby, o których mowa w art. 1 ust. 2 ustawy z dnia 13 czerwca 2003 r. o zatrudnieniu socjalnym; 15)

- 9) IZ RPO umożliwia osobom będącym w pieczy zastępczej korzystanie z usług aktywnej integracji, w szczególności o charakterze społecznym, których celem jest nabycie, przywrócenie lub wzmocnienie kompetencji społecznych, zaradności, samodzielności i aktywności społecznej, a w przypadku osób w wieku 15+ także usług aktywnej integracji o charakterze zawodowym. Działania te w zależności od postanowień RPO są realizowane w PI 9i lub 9iv.

Podrozdział 6.4 Mieszkania chronione i mieszkania wspomagane

- 1) IZ RPO zapewnia, że wsparcie dla mieszkań chronionych i mieszkań wspomaganych polega na tworzeniu miejsc w nowo tworzonych lub istniejących mieszkaniach chronionych lub mieszkaniach wspomaganych, przeznaczonych dla osób lub rodzin zagrożonych ubóstwem lub wykluczeniem społecznym. Liczba miejsc w mieszkaniu wspomaganim nie może być większa niż 12. W przypadku mieszkań wspomaganych w formie mieszkań wspieranych, IZ RPO umożliwia tworzenie miejsc pobytu okresowego (w zastępstwie za opiekunów faktycznych) lub stałego.
- 2) IZ RPO zapewnia, że wsparcie istniejących mieszkań chronionych lub mieszkań wspomaganych jest możliwe wyłącznie pod warunkiem zwiększenia liczby miejsc świadczenia usług w danym mieszkaniu, bez pogorszenia jakości świadczonych usług.
- 3) W mieszkaniach chronionych i mieszkaniach wspomaganych w ramach wsparcia zapewnia się:
- a) usługi wspierające pobyt osoby w mieszkaniu, w tym usługi opiekuńcze, usługi asystenckie;
 - b) usługi wspierające aktywność osoby w mieszkaniu, w tym trening samodzielności, praca socjalna, poradnictwo specjalistyczne, integracja osoby ze społecznością lokalną.
- 4) W przypadku mieszkań chronionych, IZ RPO zapewnia, że jest stosowany standard dotyczący tej formy pomocy wynikający z ustawy z dnia 12 marca 2014 r. o pomocy społecznej i rozporządzenia Ministra Pracy i Polityki Społecznej z dnia 14 marca 2012 r. w sprawie mieszkań chronionych. W przypadku mieszkań wspomaganych IZ RPO zapewnia, że mieszkania te spełniają definicję usług społecznych świadczonych w społeczności lokalnej oraz standardy określone w załączniku nr 1 do Wytycznych.
- 5) IZ RPO zapewnia, że w decyzji o dofinansowaniu projektu lub umowie o dofinansowanie projektu są zawarte postanowienia zobowiązujące beneficjenta do zachowania trwałości miejsc świadczenia usług w mieszkaniach chronionych lub mieszkaniach wspomaganych utworzonych w ramach projektu po zakończeniu realizacji projektu co najmniej przez okres równy okresowi realizacji projektu. Trwałość jest rozumiana jako instytucjonalna gotowość podmiotów do świadczenia usług. IZ RPO weryfikuje spełnienie powyższego warunku po upływie okresu wskazanego w decyzji o dofinansowanie projektu lub umowie o dofinansowanie projektu.

- 3) Usługi sąsiedzkie świadczone są w zależności od potrzeb osoby niesamodzielnej, nie rzadziej niż jeden raz na dobę, w ciągu dnia. W nagłych przypadkach usługi mogą być świadczone w nocy (np. nagłe zachorowanie lub złe samopoczucie).
- 4) Kandydat nie musi posiadać kwalifikacji wymaganych w usługach opiekuńczych, ale powinien być osobą zaufaną, zdolną do pracy na rzecz osoby niesamodzielnej i pozostającą w codziennym kontakcie z podopiecznym. Oceny kandydata dokonuje projektodawca w uzgodnieniu z osobą niesamodzielną lub jej opiekunem faktycznym/prawnym.
- 5) Osobą świadczącą sąsiedzkie usługi opiekuńcze zostaje kandydat, który odbył minimum 8-godzinne przygotowanie z zakresu realizacji usługi (np. przestrzegania zasad etycznych, zasad współżycia społecznego, dbałości o dobro osoby niesamodzielnej, w tym o jej mienie).
- 6) Warunki wykonywania sąsiedzkiej usługi opiekuńczej określa kontrakt trójstronny zawarty pomiędzy osobą niesamodzielną lub jej opiekunem prawnym, osobą świadczącą sąsiedzkie usługi opiekuńcze i podmiotem realizującym sąsiedzkie usługi opiekuńcze. Dopuszcza się podpisanie kontraktu przez opiekuna faktycznego osoby niesamodzielnej, jeżeli stan zdrowia tej osoby nie pozwala na świadome zawarcie kontraktu, a nie ma ona opiekuna prawnego. Kontrakt określa w szczególności:
 - a) zakres czynności oraz
 - b) formę wynagrodzenia za nie lub funkcjonowania na zasadach wolontariatu.
- 7) Wynagrodzenie przyznawane jest na podstawie umowy cywilnoprawnej. Jego wysokość nie może być niższa od iloczynu liczby godzin świadczenia sąsiedzkiej usługi opiekuńczej i minimalnej stawki godzinowej, o której mowa w przepisach o minimalnym wynagrodzeniu za pracę. W przypadku usług świadczonych do końca 2016 r. wysokość stawki godzinowej nie może być niższa niż iloraz minimalnego wynagrodzenia za pracę ustalonego na podstawie przepisów o minimalnym wynagrodzeniu za pracę oraz liczby godzin roboczych przypadających w danym miesiącu.

6. Mieszkania wspomagane

- 1) Usługi mieszkalnictwa wspomagane adresowane są do osób zagrożonych ubóstwem lub wykluczeniem społecznym, w szczególności do:
 - a) w przypadku mieszkań treningowych:
 - osób, o których mowa w art. 1 ust. 2 ustawy z dnia 13 czerwca 2003 r. o zatrudnieniu socjalnym;
 - osób opuszczających pieczę zastępczą, o których mowa w ustawie z dnia 9 czerwca 2011 r. o wspieraniu rodziny i systemie pieczy zastępczej;

- osób opuszczających młodzieżowe ośrodki wychowawcze i młodzieżowe ośrodki socjoterapii, o których mowa w ustawie z dnia 7 września 1991 r. o systemie oświaty;
- osób z niepełnosprawnością;
- osób niesamodzielnych;
- osób bezdomnych lub dotkniętych wykluczeniem z dostępu do mieszkań w rozumieniu *Wytycznych w zakresie monitorowania postępu rzeczowego realizacji programów operacyjnych na lata 2014-2020*;

b) w przypadku mieszkań wspieranych:

- osób z niepełnosprawnością;
- osób niesamodzielnych.

2) Do mieszkań wspomaganych kieruje się osoby na podstawie:

- a) wniosku o przyznanie pomocy w formie pobytu w mieszkaniu wspomaganym¹²;
 - b) w przypadku osób chorujących psychicznie lub niesprawnych intelektualnie, zaświadczenia lekarskiego wydanego przez lekarza prowadzącego, w tym lekarza rodzinnego, a w przypadku niepełnosprawności skojarzonych i występowania chorób współistniejących także lekarza specjalistę oraz opinii psychologa o osobie przyjmowanej;
 - c) uzgodnień zawartych w formie trójstronnego kontraktu pomiędzy przedstawicielem podmiotu prowadzącego mieszkanie wspomagane, opiekunem mieszkania wspomaganego a osobą ubiegającą się o wsparcie. Uzgodnienia określają m.in. poziom odpłatności osoby korzystającej ze wsparcia. Poziom odpłatności jest zależny od dochodu (w przypadku mieszkań treningowych) i stanowi część procesu usamodzielnienia. W przypadku mieszkań treningowych uzgodnienia określają zasady i sposób realizacji programu (planu) usamodzielnienia mieszkańca.
- 3) Pobyt w lokalu mieszkalnym jako mieszkaniu wspomaganym wraz z usługami przyznaje się na podstawie umowy cywilnoprawnej lub kontraktu socjalnego.
 - 4) Pobyt w mieszkaniu treningowym przyznawany jest na czas określony. Pobyt w mieszkaniu wspieranym może być przyznany na czas określony lub nieokreślony.
 - 5) Usługi mieszkalnictwa wspomaganego polegają na dostarczeniu osobom, o których mowa w pkt 1, możliwości:
 - a) utworzenia miejsca w mieszkaniu wspomaganym (np. adaptacja lokalu, wyposażenie);
 - b) pobytu w lokalu mieszkalnym;

¹² Można stosować procedury obowiązujące dotychczas u projektodawcy.

- c) usług wspierających pobyt osoby w mieszkaniu (np. praca socjalna, poradnictwo specjalistyczne, usługi opiekuńcze, usługi asystenckie);
 - d) usług wspierających aktywność osoby w mieszkaniu (trening);
 - e) sfinansowania kosztów eksploatacji lokalu mieszkalnego.
- 6) Rodzaj oraz zakres usług świadczonych w mieszkaniu wspomaganym powinien być dostosowany do indywidualnych potrzeb mieszkańców, z uwzględnieniem zapisów zawartych w kontrakcie oraz w przypadku mieszkań treningowych w indywidualnym programie (planie) usamodzielnienia.
- 7) Usługi wspierające pobyt osoby w mieszkaniu mogą obejmować w szczególności:
- a) pracę socjalną – usługa skierowana na wzmocnienie lub odzyskiwanie zdolności do funkcjonowania osoby w społeczeństwie;
 - b) poradnictwo specjalistyczne, w szczególności psychologiczne i prawne. Poradnictwo powinno być nakierowane na umożliwienie samodzielnego rozwiązania problemu lub wskazanie konkretnego rozwiązania i wytycznych do jego zrealizowania;
 - c) usługi opiekuńcze;
 - d) usługi asystenckie.
- 8) Usługi wspierające aktywność osoby w mieszkaniu dotyczą nauki, podtrzymania lub powstrzymania regresu maksymalnego osiągalnego dla danej osoby poziomu sprawności w zakresie samoobsługi, samodzielności życiowej, utrzymania lub rozwijania kontaktów społecznych oraz pełnienia ról społecznych, pomoc w wykonywaniu czynności niezbędnych w życiu codziennym, realizacji kontaktów społecznych, zagospodarowania czasu wolnego, z wykorzystaniem usług dostępnych w społeczności lokalnej, które mogą być realizowane poprzez:
- a) trening umiejętności praktycznych, którego celem jest nabywanie, rozwijanie lub wzmocnienie samodzielności w zakresie doskonalenia podstawowych czynności dnia codziennego (np. pranie, suszenie odzieży, sprząatanie, korzystanie z urządzeń elektrycznych);
 - b) trening higieny, którego celem jest nabywanie, rozwijanie lub wzmocnienie działań w zakresie utrzymania higieny ciała oraz estetycznego wyglądu zewnętrznego;
 - c) trening finansowy, którego celem jest rozwijanie umiejętności planowania i wydatkowania dostępnych środków finansowych – w tym związanych z utrzymaniem mieszkania;
 - d) trening zarządzania mieszkaniem, w tym zarządzanie energią;
 - e) trening kulinarny, którego celem jest nabywanie, rozwijanie lub wzmocnienie umiejętności niezbędnych do życia, jak nauka gotowania, przechowywania żywności itp.;

- f) trening umiejętności spędzania czasu wolnego realizowany poprzez rozwijanie zainteresowań literaturą, audycjami radiowymi, telewizyjnymi, internetem, udział w spotkaniach towarzyskich i kulturalnych, wspólne wyjścia do kina i teatru, sport;
 - g) trening interpersonalny, którego celem jest nauka rozwiązywania konfliktów i problemów osobistych, ćwiczenie i nauka zachowań w określonych sytuacjach, rozwój umiejętności społecznych;
 - h) trening autonomii decyzyjnej według modelu wspieranego podejmowania decyzji;
 - i) trening umiejętności społecznych umożliwiający kształtowanie umiejętności komunikacyjnych, współpracy w grupie, rozwiązywania konfliktów, radzenia sobie z emocjami oraz modyfikowania zachowań na bardziej aprobowane społecznie;
 - j) rozwijanie umiejętności integracji ze społecznością lokalną;
 - k) trening i pomoc w załatwianiu spraw urzędowych;
 - l) pomoc w ubieganiu się o uzyskanie mieszkania – działanie adresowane do osób, które objawiają możliwość samodzielnego funkcjonowania.
- 9) Zapewnienie lokalu mieszkalnego należy do projektodawcy. Pozyskanie lokalu następuje na podstawie umowy między projektodawcą a podmiotem uprawnionym do dysponowania lokalem lub w ramach partnerstwa projektowego.
- 10) Standard lokalu mieszkalnego dostarczonego na potrzeby usługi spełnia minimum poniższe warunki:
- a) powierzchnia użytkowa wynosi minimum 8 m. kw. na osobę¹³;
 - b) oprócz pomieszczeń mieszkalnych jest wyposażony w kuchnię lub wnękę kuchenną, łazienkę, ustęp z umywalką lub miskę ustępową w łazience i przestrzeń komunikacji wewnętrznej;
 - c) posiada bezpośrednie oświetlenie światłem dziennym co najmniej w przypadku pomieszczeń mieszkalnych;
 - d) w przypadku, gdy mieszkańcem jest osoba/osoby z niepełnosprawnością ruchową (w tym w szczególności poruszające się na wózku inwalidzkim), mieszkanie oraz budynek, w którym ono się znajduje, są dostępne architektonicznie.
- 11) Osobą odpowiedzialną za prowadzenie usługi w mieszkaniu wspomaganym, w tym za realizację programu (planu) usamodzielnienia mieszkańca w mieszkaniu treningowym, jest opiekun mieszkania.
- 12) Działalność opiekuna powinna mieć charakter koordynujący, a do jego zadań należy w szczególności:

¹³ Odstępstwa od tej zasady możliwe są jedynie w wyjątkowych przypadkach.

- a) koordynacja działań o charakterze administracyjnym związanych z bezpośrednim zarządzaniem mieszkaniem, w tym także sprawowanie opieki nad właściwym użytkowaniem mieszkania przez jego mieszkańców;
- b) bieżące monitorowanie poziomu funkcjonowania społecznego i stanu zdrowia mieszkańców i reagowanie w sytuacji pogorszenia się stanu zdrowia czy zaprzestania zażywania leków (kryzys społeczny);
- c) współpraca i wspieranie mieszkańców w rozwiązywaniu ich problemów, w szczególności udzielanie pomocy i wskazywanie sposobów załatwiania bieżących spraw codziennych, osobistych i urzędowych;
- d) uczestnictwo i koordynacja w realizacji usług świadczonych w mieszkaniu wspomaganym;
- e) wspieranie mieszkańca mieszkania treningowego w realizacji programu (planu) usamodzielnienia lub programu wsparcia oraz dokonywanie oceny sytuacji mieszkańca warunkującej zakres i rodzaj świadczonego wsparcia;
- f) współpraca z rodzinami mieszkańców;
- g) pomoc w rozwiązywaniu konfliktów pomiędzy mieszkańcami – rola mediatora.

13) Opiekunem mieszkania wspomaganego może być:

- a) osoba, która posiada kwalifikacje do wykonywania jednego z zawodów: pedagog, psycholog, pracownik socjalny, terapeuta środowiskowy lub zajęciowy, pielęgniarka, asystent osoby niepełnosprawnej;
- b) osoba, która posiada doświadczenie w pracy z osobami zagrożonymi wykluczeniem społecznym, np. w opiece nad rodziną zagrożoną wykluczeniem społecznym (do doświadczenia poza zatrudnieniem na podstawie umowy o pracę zalicza się wykonywanie usług w oparciu o umowy cywilnoprawne, odbyte staże, praktyki oraz wolontariat) i odbyła minimum 80-godzinne szkolenie dotyczące zakresu realizowanej usługi.

14) Usługi w ramach mieszkań wspomaganych wykonują również specjaliści w danej dziedzinie (opiekun, asystent) posiadający stosowne uprawnienia i kwalifikacje, zatrudniani do realizowania określonych rodzajów usług społecznych.