

Lp.	Podstawa	Opis i wyliczenia	j.m.	Poszcz.	Razem
1	KNR 4-01 0519-04 z. sz. 2.3. 9909-03	Rozbiórka pokrycia z papy na dachach drewnianych - pierwsza warstwa - powierzchnia do 50 m2 9,5*2,5	m ² m ²	 23,750	
				RAZEM	23,750
2	KNR 4-01 0519-05	Rozbiórka pokrycia z papy na dachach drewnianych - następna warstwa 23,75	m ² m ²	 23,750	
				RAZEM	23,750
3	KNR 4-04 0403-02	Rozebranie konstrukcji więźb dachowych - deskowanie dachu na styk 23,75	m ² m ²	 23,750	
				RAZEM	23,750
4	KNR 4-04 0403-04	Rozebranie konstrukcji więźb dachowych prostych 23,75	m ² m ²	 23,750	
				RAZEM	23,750
5	KNR 4-04 0404-02	Rozebranie ścian zewnętrznych z bali (9,5*2+2,5*2)*2,3	m ² m ²	 55,200	
				RAZEM	55,200
6	KNR 4-01 0108-09	Wywiezienie gruzu spryzmowanego samochodami skrzyniowymi na odleg- łość do 1 km (4,77*2+3,25*2)*2,25*0,25	m ³ m ³	 9,023	
				RAZEM	9,023
7	KNR 4-01 0108-10	Wywiezienie gruzu spryzmowanego samochodami skrzyniowymi - za każ- dy następny 1 km - 15 km (4,77*2+3,25*2)*2,25*0,25	m ³ m ³	 9,023	
				RAZEM	9,023
8		Kontener, utylizacja 2	szt szt	 2,000	
				RAZEM	2,000

Inspektor Nadzoru Inżynierskiego
 Leszek Saganowski
 upr. bud. W5PP.NE.7210.205/82
 w specjalności konstrukcyjno-budowlanej
 w zakresie ogólnobudowlanym
 KUP 15010101/04

Sachic syfuxacyjiny

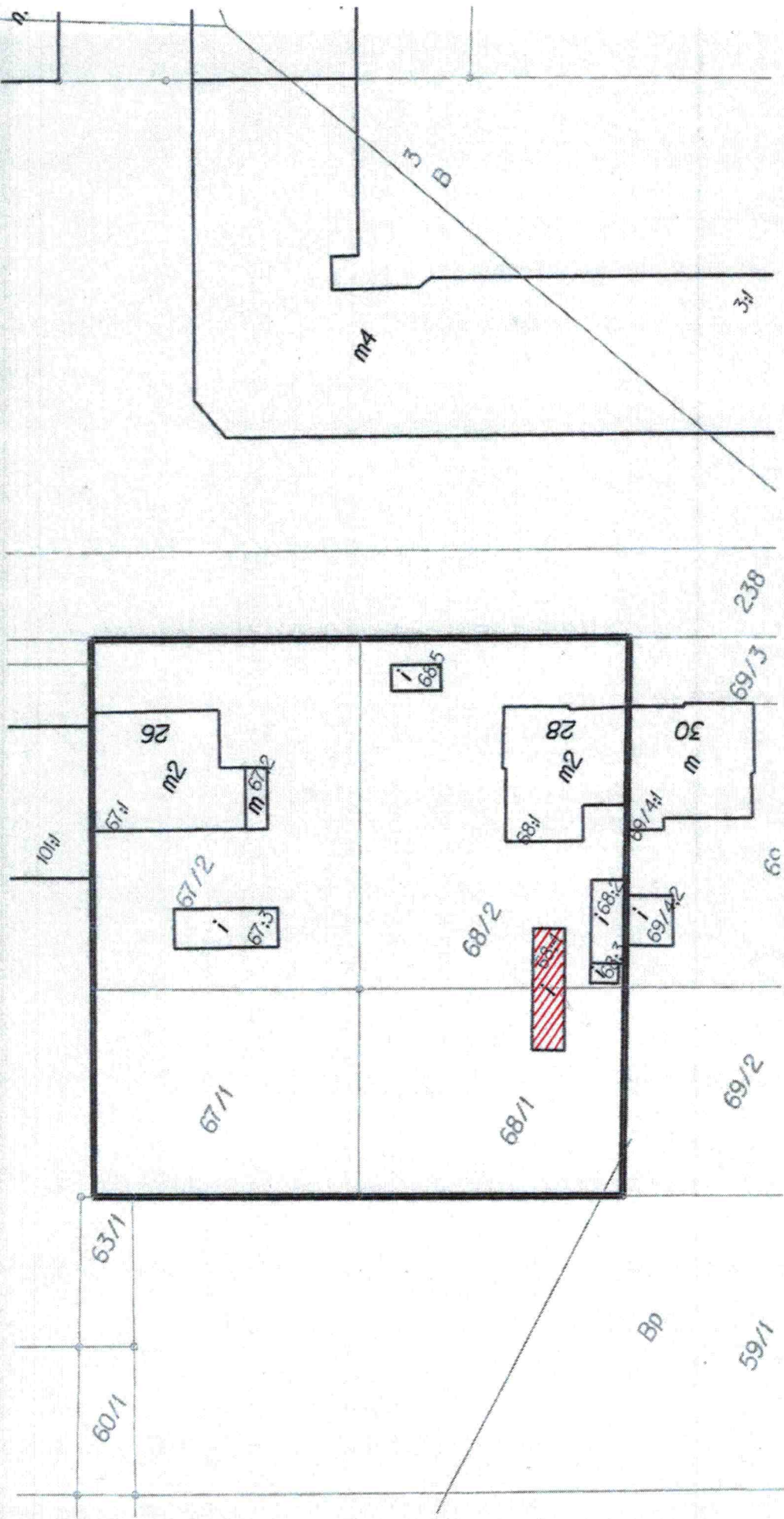

legenda:



- budynek gospodarony paronichniny do orabivnhi

3K AVES ET ORDO

Rafał Kaźmierski

ul Grudziądzka 43/5, 85-130 Bydgoszcz

**Ocena stanu zasiedlenia przez gatunki chronione
ptaków i nietoperzy budynku gospodarczego przy
ulicy GNIEŹNIEŃSKIEJ 28 w Bydgoszczy – opinia
ornitologiczna i chiropterologiczna.**

wykonał mgr Rafał Kaźmierski

Bydgoszcz; luty 2020

RAFAŁ KAŻMIERSKI

Bydgoszcz, 27.02.2020

Ul. Grudziądzka 43/5

85-130 Bydgoszcz

Tel. 725310403

Mail; rafalkazmierski@interia.eu

OPINIA ORNITOLOGICZNA I CHIROPTEROLOGICZNA

Dotycząca budynku **gospodarczego** mieszczącego się w Bydgoszczy przy ulicy **GNIĘŻNIEŃSKIEJ 28**, działki nr 68/1 i 68/2 obręb 87, jednostka ewidencyjna 046101_1 Miasto Bydgoszcz, zarządzana przez Administrację Domów Miejskich „ADM” Spółka z o.o. w Bydgoszczy.

Przeprowadziłem wizję lokalną w/w budynku gospodarczego w związku z planowanymi pracami rozbiórkowymi mogącymi wpłynąć na bytowanie prawnie chronionych gatunków ptaków i nietoperzy. Obserwacja miała miejsce z poziomu gruntu otaczającego budynek za pomocą lornetki.

Zgodnie z Ustawą z dnia 16 kwietnia 2004 roku o ochronie przyrody (Dz U Nr 92, poz 880 z póź. Zm.) jeżeli w wyniku prac ptaki mieszkające w budynku utraciłyby choć część miejsc lęgowych które istniałyby przed rozpoczęciem robót wówczas właściciel, bądź zarządca obiektu zobowiązany jest do działań kompensujących te straty. Odpowiedzialność sprawcy za wykonanie działań naprawczych trwa zgodnie z literą prawa przez 30 lat. Należy podkreślić, że za siedlisko zwierząt zgodnie z art. 5 pkt 18 ustawy o ochronie przyrody uznaje się obszar ich występowania w ciągu całego życia lub dowolnym stadium ich rozwoju. Dodatkowo „Kto umyślnie naruszy zakazy obowiązujące w stosunku do zwierząt objętych ochroną gatunku podlega karze aresztu lub grzywny”. Zgodnie z art.127 pkt 2, lit E ustawy o ochronie przyrody. Jedynym dopuszczalnym wyjątkiem jest przypadek zagrożenia bezpieczeństwa, zdrowia lub życia mieszkańców. Zgodnie z art. 52.1 ustawy o ochronie przyrody oraz z paragrafem 6 rozporządzenia Ministra Środowiska, w stosunku do dziko występujących zwierząt objętych ochroną gatunkową zakazuje się m. in.: niszczenia ich jaj i postaci młodocianej, niszczenia ich siedlisk i ostoi, niszczenia ich gniazd i innych schronień, umyślnego płoszenia i niepokojenia, obserwacji mogących powodować ich płoszenie lub niepokojenie.

Zgodnie z obowiązującymi w dniu wystawienia niniejszej opinii w Polsce przepisami prawa tj.

- ustawą z dnia 16 kwietnia 2004 r. o ochronie przyrody.
- ustawą z dnia 13 kwietnia 2007r. o zapobieganiu szkodom w środowisku i ich naprawie.
- ustawą z dnia 7 lipca 1994 r. prawo budowlane.
- rozporządzeniem Ministra Środowiska z dnia 16 grudnia 2016 r. w sprawie ochronie gatunkowej zwierząt.

Oraz swą wiedzą i doświadczeniem.

STWIERDZAM CO NASTĘPUJE

Opisywany budynek gospodarczy znajduje się na bydgoskim Górzyskowie. Zlokalizowany jest w zachodniej części działki nr 68/2 i we wschodniej części działki 68/1 w obrębie 87. Jest to parterowa, niepodpiwniczona i wolno stojąca drewniana konstrukcja. Dach o konstrukcji drewnianej kryty papą. Elewacji nie pokrywają jakiegokolwiek instalacje. Brak miejsc niebezpiecznych lub potencjalnie niebezpiecznych dla ptaków.



Elewacje północna i wschodnia.



Elewacje zachodnia i południowa.

W opisywanym budynku gospodarczym nie stwierdzam śladów gniazdowania prawnie chronionych gatunków ptaków lub nietoperzy. W budynku, na jego elewacjach ani w jego sąsiedztwie nie odkryłem pozostałości gniazd lub odchodów mogących świadczyć o choćby czasowym przebywaniu chronionych gatunków ptaków w budynku.

W ZWIĄZKU Z POWYŻSZYM

- 1. Zaplanowane prace rozbiórkowe budynku gospodarczego przy ulicy Gnieźnieńskiej 28 w Bydgoszczy nie wpłyną bezpośrednio na bytowanie prawnie chronionych w Polsce gatunków ptaków i nietoperzy.**
2. Nie ulegną zniszczeniu ostoje, miejsca lęgowe, siedliska ani gniazda ptaków. Nie ma zatem potrzeby ubiegania się o jakiegokolwiek zgody środowiskowe, ani informowania o prowadzeniu prac Regionalnej Dyrekcji Ochrony środowiska w Bydgoszczy.
3. Prace montażowe można przeprowadzić w dowolnym okresie czasu bez uzależnienia ich od terminów okresu lęgowego ptaków.
4. Jednocześnie zobowiązuje się inwestora, projektanta i wykonawcę robót który będzie realizował prace do powiadomienia o ewentualnych zjawiskach naruszenia prawa środowiskowego Regionalną Dyrekcję Ochrony Środowiska w Bydgoszczy ul Dworcowa 81 oraz inne właściwe organa.

3K AVES ET ORDO
Rafał Kaźmierski
ul. Grudziądzka 43/5, 85-130 Bydgoszcz
NIP 5621055856 REGON 340702322
tel. +48 725 310 403

ORNITOLOG
Rafał Kaźmierski
mgr Rafał Kaźmierski

mgr Rafał Kaźmierski



SEKRETARZ MIASTA
Edward DOBROWOLSKI

Bydgoszcz, dnia 13.06.2018 r.

WMG-VI.6870.43.2018

Pan
Roman Dembek
Wiceprezes Zarządu
Administracji Domów Miejskich
„ADM” Sp. z o.o. w Bydgoszczy

W odpowiedzi na pismo znak: 5355/ZE/860/18 z dnia 28.05.2018r.

WYRAŻAM ZGODĘ

dla Administracji Domów Miejskich „ADM” Sp. z o. o. na realizację rozbiórki nie zaewidencjonowanego drewnianego budynku gospodarczego usytuowanego na działce nr 67/1 w obrębie 87 przy ul. Jaskółczej oraz drewnianego budynku gospodarczego ozn. identyfikatorem 68;4 usytuowanego w części na działce nr 68/1 w obrębie 87 położonej przy ul. Jaskółczej oraz na działce nr 68/2 w obrębie 87 położonej przy ul. Gnieźnieńskiej 28 w Bydgoszczy, stanowiących wraz z zabudową własność Miasta Bydgoszczy.

z up. PREZYDENTA MIASTA

Edward Dobrowolski
Sekretarz Miasta

KSCVD

db, ADK2, MB
9.03.2020 Yn

„ADM” Kancelaria Główna

wpłynęło dnia 09.03.2020

2020/PP/5191/22/1094

..... podpis.....

Z 22
wiaz. o. Pracownik
Zubiniak
OP. 03.2020

PREZYDENT MIASTA BYDGOSZCZY

WAB.II.6743.2.3.2020.CW
Nr rejestru 1147

Bydgoszcz, 2020.03.05

ZAŚWIADCZENIE

Na podstawie art. 30 ust. 5aa, art. 80 ust. 1 pkt 1, art. 82 ust. 2 ustawy z dnia 7 lipca 1994 r. – Prawo Budowlane (tekst jednolity Dz. U. z 2019 r., poz. 1168 ze zm.) oraz art. 92 ust. 1 pkt 2 ustawy z dnia 5 czerwca 1998 r. o samorządzie powiatowym (tekst jednolity Dz. U. z 2019 r., poz. 511, ze zm.)

Prezydent Miasta Bydgoszczy zaświadcza, że:

brak jest podstaw do wniesienia sprzeciwu wobec zgłoszenia Administracji Domów Miejskich „ADM” Sp. z o. o., z dnia wpływu do tut. organu 24.01.2020r., uzupełnionego po postanowieniu z dnia 05.02.2020r., w dniu 03.03.2020r., w sprawie zamiaru przystąpienia do robót budowlanych, obejmujących rozbiórkę budynku gospodarczego na działce o nr ew. 68/1 i 68/2 w obrębie nr 0087, przy ul. Gnieźnieńskiej 28 w Bydgoszczy, zgodnie z załączonym opracowaniem.

Jednocześnie informuję, iż wydanie niniejszego zaświadczenia wyłącza możliwość wniesienia sprzeciwu, o którym mowa w art. 30 ust. 6 i 7 ustawy - Prawo budowlane oraz uprawnia inwestora do rozpoczęcia robót rozbiórkowych objętych zgłoszeniem.

Wykonanie zamierzenia wymaga zachowania następujących warunków:

- teren należy zabezpieczyć przed dostępem osób postronnych,
- roboty rozbiórkowe prowadzić pod nadzorem osoby uprawnionej, zgodnie z opracowanym zakresem i kolejnością robót rozbiórkowych, w sposób ograniczający rozprzestrzenianie kurzu, hałasu i drgań, bez naruszenia interesów osób trzecich,
- zachować szczególną ostrożność podczas prowadzonych robót rozbiórkowych, należy przestrzegać właściwej technologii realizacji robót,
- przed rozpoczęciem rozbiórki, budynek należy opróżnić, odłączyć ewentualne urządzenia i instalacje od sieci zasilających przez osobę uprawnioną (w przypadku gdy inwestycja powyższego wymaga),
- teren po rozbiórce należy uporządkować,
- dokonać powykonawczej inwentaryzacji geodezyjnej.

z up. PREZYDENTA MIASTA

Katarzyna Łaskarzewska – Karczmarsz
Dyrektor Wydziału Administracji Budowlanej
Architekt Miasta

Otrzymuje:

1. Administracja Domów Miejskich „ADM” Sp. z o. o.
ul. Śniadeckich 1, 85-011 Bydgoszcz
2. a/a CW

Do wiadomości:

1. PINB w/m

SPECYFIKACJA TECHNICZNA WYKONANIA I ODBIORU ROBÓT BUDOWLANYCH

Zawartość opracowania obejmuje Roboty rozbiórkowe Gnieźnieńska 28 w Bydgoszczy

ST 00.00 – WYMAGANIA OGÓLNE

1. Wstęp

1.1. Przedmiot specyfikacji technicznej

Specyfikacja Techniczna ST 00.00– Wymagania Ogólne odnosi się do wymagań wspólnych dla poszczególnych wymagań technicznych dotyczących wykonania i odbioru Robót, rozbiórki budynku gospodarczego na terenie posesji Gnieźnieńska 28

1.2. Zakres stosowania ST

Specyfikacje Techniczne stanowią część Dokumentów Przetargowych i należy je stosować w zleceniu i wykonaniu Robót opisanych w podpunkcie 1.1.

1.3. Zakres robót objętych ST

Wymagania ogólne należy rozumieć i stosować w powiązaniu z niżej wymienionymi Specyfikacjami Technicznymi:
ST 01.00 – ROBOTY ROZBIÓRKOWE
ST 02.00 – ROBOTY ZIEMNE

1.4. Kody i typu robót

Dla robót objętych niniejszą specyfikacją przyjmuje się następujące oznaczenia wg wspólnego słownika zamówień:

(CPV) 45110000-1 - Roboty w zakresie burzenia i rozbiórki obiektów budowlanych; roboty ziemne
(CPV) 45111213-4 - Roboty w zakresie oczyszczania terenu
(CPV) 45111220-6 - Roboty w zakresie usuwania gruzu

1.5. Określenia podstawowe

Zamawiający (Inwestor) – osoba fizyczna, osoba prawna lub jednostka organizacyjna nie posiadająca osobowości prawnej zawierająca z Wykonawcą umowę o wykonanie robót budowlanych w trybie ustawy Prawo Zamówień Publicznych.

Wykonawca – osoba fizyczna, osoba prawna lub jednostka organizacyjna nie posiadająca osobowości prawnej której powierzono realizację zadania na podstawie umowy z Zamawiającym w trybie ustawy Prawo Zamówień Publicznych.

Inżynier (Inspektor Nadzoru) – osoba wyznaczona przez Zamawiającego, upoważniona do nadzoru nad realizacją Robót i do występowania w jego imieniu w sprawach realizacji umowy.

Kierownik budowy (rozbiórki) – osoba wyznaczona przez Wykonawcę, upoważniona do kierowania Robotami i do występowania w jego imieniu w sprawach realizacji umowy.

Projektant – uprawniona osoba prawna lub fizyczna, będąca autorem Dokumentacji Projektowej.

Dziennik Budowy – dokument przewidziany do rejestru w formie wpisu, przebiegu robót budowlanych oraz wszystkich okoliczności i zdarzeń zachodzących w toku ich realizacji (zgodnie z rozporządzeniem ministra infrastruktury z dnia 26.06.2002 r.).

Dokumentacja projektowa – ogół wszystkich dokumentów opracowanych przez Projektanta stanowiących podstawę do wykonania robót budowlanych objętych niniejszym zadaniem (Projekt Budowlany, Specyfikacje Techniczne, Przedmiar Robót, uzgodnienia, opinie i pozwolenia wymagane prawem).

Dokumentacja powykonawca – dokumentacja projektowa z naniesionymi zmianami wprowadzonymi w trakcie budowy (rozbiórki) wraz z mapą geodezyjną powykonawczą.

Materiały – wszelkie tworzywa niezbędne do wykonania Robót (pochodzące z rozbiórki), zgodne z Dokumentacją Projektową i Specyfikacjami Technicznymi, zaakceptowane przez Inżyniera.

Sprzęt – wszelkie maszyny, urządzenia, pojazdy oraz ręczne narzędzia przewidziane i użyte przez Wykonawcę do wykonania robót budowlanych.

Polecenie Inżyniera – wszelkie polecenia przekazane Wykonawcy przez Inżyniera w formie pisemnej dotyczące sposobu realizacji Robót lub innych spraw związanych z prowadzeniem budowy.

Ślepy kosztorys (przedmiar robót) – wykaz Robót z podaniem ich ilości (przedmiar) w kolejności technologicznej ich wykonania.

Teren budowy – obszar przekazany przez Zamawiającego Wykonawcy celem przeprowadzenia robót budowlanych.

Umowa – zgodne oświadczenie woli Wykonawcy i Zamawiającego dotyczące wykonania robót budowlanych objętych Dokumentacją Projektową, w uzgodnionym przez strony terminie oraz za uzgodnioną przez strony cenę.

Instrukcja Bezpiecznego Wykonania Robót (IBWR) – dokument opisujący metodykę oraz kolejność prawidłowego i bezpiecznego wykonania poszczególnych robót budowlanych przewidzianych w ramach zadania.

Rejestr obmiarów – akceptowany przez inżyniera rejestr z ponumerowanymi stronami, służący do wpisywania przez Wykonawcę obmiaru dokonywanych Robót w formie wyliczeń, szkiców i ewentualnie dodatkowych załączników. Wpisy w Rejestrze Obmiarów podlegają potwierdzeniu przez Inżyniera.

1.6. Ogólne wymagania dotyczące robót

Wykonawca Robót jest odpowiedzialny za jakość ich wykonania oraz za ich zgodność z Dokumentacją Projektową, ST i poleceniami Inżyniera.

1.7. Dokumentacja Projektowa

Przetargowa Dokumentacja Projektowa zawiera:

- Szkic poglądowy położenia budynku

- Przedmiary robót
- Specyfikacje techniczne wykonania i odbioru robót budowlanych

1.8. Zabezpieczenie Terenu Budowy (Rozbiórki)

Wykonawca jest zobowiązany do zabezpieczenia Terenu Budowy (Rozbiórki) w okresie trwania realizacji budowy, aż do zakończenia i odbioru ostatecznego Robót przez Zamawiającego. Wykonane zabezpieczenia muszą w sposób skuteczny uniemożliwić dostęp osób postronnych do Terenu Budowy (Rozbiórki).

Wykonawca dostarczy, zainstaluje i będzie utrzymywać tymczasowe urządzenia zabezpieczające, w tym ogrodzenia, poręcze, oświetlenie, sygnały i znaki ostrzegawcze, dozorców, wszelkie inne środki niezbędne do ochrony Robót. Koszt zabezpieczenia Terenu Budowy nie podlega odrębnej zapłacie i przyjmuje się, że jest włączony w cenę umowną.

1.9. Ochrona środowiska w czasie wykonywania Robót

Wykonawca ma obowiązek znać i stosować w czasie prowadzenia Robót wszelkie przepisy dotyczące ochrony środowiska naturalnego. W okresie trwania budowy i wykańczania Robót Wykonawca będzie:

- utrzymywać Teren Budowy (Rozbiórki) i wykopy w stanie bez wody stojącej,
- podejmować wszelkie uzasadnione kroki mające na celu stosowanie się do przepisów i norm dotyczących ochrony środowiska na terenie i wokół Terenu Budowy (Rozbiórki) oraz będzie unikać uszkodzeń lub uciążliwości dla osób lub własności społecznej i innych, a wynikających ze skażenia, hałasu lub innych przyczyn powstałych w następstwie jego sposobu działania. Stosując się do tych wymagań, będzie miał szczególny wzgląd na:
 1. Lokalizację baz, warsztatów, magazynów, składowisk i dróg dojazdowych.
 2. Środki ostrożności i zabezpieczenia przed:
 - a) zanieczyszczeniem zbiorników i cieków wodnych pyłami lub substancjami toksycznymi,
 - b) zanieczyszczeniem powietrza pyłami i gazami,
 - c) możliwością powstania pożaru.

1.10. Ochrona przeciwpożarowa

Wykonawca będzie przestrzegać przepisów ochrony przeciwpożarowej. Wykonawca będzie utrzymywać sprawny sprzęt przeciwpożarowy wymagany przez odpowiednie przepisy na terenie baz produkcyjnych, w pomieszczeniach biurowych, mieszkalnych i magazynach oraz w maszynach i pojazdach. Materiały łatwopalne będą składowane w sposób zgodny z odpowiednimi przepisami i zabezpieczone przed dostępem osób trzecich. Wykonawca będzie odpowiedzialny za wszelkie straty spowodowane pożarem wywołanym jako rezultat realizacji Robót albo przez personel Wykonawcy.

1.11. Materiały szkodliwe dla otoczenia

Materiały, które w sposób trwały są szkodliwe dla otoczenia, nie będą dopuszczone do użycia. Nie dopuszcza się użycia materiałów wywołujących szkodliwe promieniowanie o stężeniu większym od dopuszczalnego, określonego odpowiednimi przepisami.

Jeżeli Wykonawca w trakcie robót odkrył występowanie w rozbieranym budynku materiałów szkodliwych dla otoczenia, zobowiązany jest zawiadomić o tym fakcie Inżyniera, materiały zutylizować zgodnie z obowiązującymi przepisami.

1.12. Ochrona własności publicznej i prywatnej

Wykonawca odpowiada za ochronę instalacji na powierzchni ziemi i za urządzenia podziemne, takie jak rurociągi, kable itp. oraz uzyska od odpowiednich władz, będących właścicielami tych urządzeń, potwierdzenie informacji dostarczonych mu przez Zamawiającego w ramach planu ich lokalizacji. Wykonawca zapewni właściwe oznaczenie i zabezpieczenie przed uszkodzeniem tych instalacji i urządzeń w czasie trwania budowy.

Wykonawca jest zobowiązany umieścić w swoim harmonogramie rezerwę czasową dla wszelkiego rodzaju Robót, które mają być wykonane w zakresie przełożenia instalacji i urządzeń podziemnych na Terenie Budowy i powiadomić Inżyniera i władze lokalne o zamiarze rozpoczęcia Robót. O fakcie przypadkowego uszkodzenia tych instalacji Wykonawca bezzwłocznie powiadomi Inżyniera i zainteresowane władze oraz będzie z nimi współpracował, dostarczając wszelkiej pomocy potrzebnej przy dokonywaniu napraw. Wykonawca będzie odpowiadać za wszelkie spowodowane przez jego działania uszkodzenia instalacji na powierzchni ziemi i urządzeń podziemnych wykazanych w dokumentach dostarczonych mu przez Zamawiającego.

1.13. Bezpieczeństwo i higiena pracy

Wykonawca zobowiązany jest prowadzić roboty budowlane w oparciu o aktualną wiedzę techniczną, obowiązujące przepisy prawne w zakresie bezpieczeństwa i higieny pracy, a także zapewnić ustanowienie Kierownika Budowy (Rozbiórki) posiadającego odpowiednie kwalifikacje zawodowe oraz niezbędną wiedzę i doświadczenie do zorganizowania procesu Budowy (Rozbiórki) w sposób pozwalający zapewnić wymagane standardy BHP.

Wykonawca zobowiązany jest przed przystąpieniem do rozpoczęcia robót sporządzić Instrukcję Bezpiecznego Wykonania Robót (IBWR), zapoznać z nią wszystkich pracowników. Potwierdzenie zapoznania pracowników z dokumentem IBWR wymaga pisemnego potwierdzenia. Wykonawca zobowiązany jest zapewnić, że wszyscy pracownicy dopuszczeni do wykonania robót posiadają wymagane prawem szkolenia i badania lekarskie.

Zamawiający zobowiązany jest sporządzić lub zapewnić sporządzenie planu Bezpieczeństwa i Ochrony Zdrowia (BIOZ) dla całości zadania.

Wszelkie koszty związane z Bezpieczeństwem i Ochroną Pracy oraz sporządzeniem dokumentacji w ww. zakresie są zawarte w cenie Wykonawcy.

1.14. Ochrona i utrzymanie robót

Wykonawca zobowiązany jest przez cały czas realizacji zadania do ochrony i zabezpieczenia robót, sprzętu oraz materiałów niezbędnych do ich realizacji do czasu odbioru przedmiotu zamówienia przez Zamawiającego od Wykonawcy. Wszelkie roboty prowadzone przez Wykonawcę, muszą być prowadzone w sposób pozwalający zapewnić zadawalający stan budowli lub jej elementów przez cały czas realizacji. W przypadku zaniedbania w zakresie ochrony i utrzymania robót wskazanego przez Zamawiającego, Wykonawca zobowiązany jest niezwłocznie usunąć wszelkie nieprawidłowości w ww. zakresie.

1.15. Przestrzeganie przepisów prawa

Wykonawca zobowiązany jest znać i przestrzegać wszelkie przepisy prawa centralnego oraz miejscowego, związane w jakikolwiek sposób z realizacją zadania objętego niniejszą specyfikacją techniczną.

Wykonawca zobowiązany jest dodatkowo przestrzegać praw patentowych dla wykorzystanych w realizacji zadania urządzeń, metod oraz technologii. Zapewnić uiszczenie wszelkich opłat oraz uzyskanie wymaganych do użycia ww. dóbr zezwoleń, o których uzyskaniu będzie niezwłocznie informować Zamawiającego, przedkładając na bieżąco Inżynierowi stosowne zaświadczenia, potwierdzenia.

3. SPRZĘT

Wykonawca zobowiązany jest do używania tylko takiego sprzętu, który nie spowoduje niekorzystnego wpływu na jakość wykonywanych Robót. Sprzęt używany do Robót powinien być zgodny z ofertą Wykonawcy i odpowiadać pod względem typów i ilości wskazaniom zawartym w ST, PZJ lub projekcie organizacji Robót zaakceptowanym przez Inżyniera; w przypadku braku ustaleń w takich dokumentach sprzęt powinien być uzgodniony i zaakceptowany przez Inżyniera.

Liczba i wydajność sprzętu będzie gwarantować przeprowadzenie Robót zgodnie z zasadami określonymi w Dokumentacji Projektowej, ST i wskazaniach Inżyniera w terminie przewidzianym umową. Sprzęt będący własnością Wykonawcy lub wynajęty do wykonania Robót ma być utrzymywany w dobrym stanie i gotowości do pracy. Będzie on zgodny z normami ochrony środowiska i przepisami dotyczącymi jego użytkowania.

Wykonawca dostarczy Inżynierowi kopie dokumentów potwierdzających dopuszczenie sprzętu do użytkowania, tam gdzie jest to wymagane przepisami.

Jeżeli Dokumentacja Projektowa lub ST przewidują możliwość wariantowego użycia sprzętu przy wykonywanych Robotach, Wykonawca powiadomi Inżyniera o swoim zamiarze wyboru i uzyska jego akceptację przed użyciem sprzętu. Wybrany sprzęt, po akceptacji Inżyniera, może być później zmieniany bez jego zgody. Jakikolwiek sprzęt, maszyny, urządzenia i narzędzia niegwarantujące zachowania warunków umowy zostaną przez Inżyniera zdyskwalifikowane i niedopuszczone do Robót.

4. TRANSPORT

Wykonawca stosować się będzie do ustawowych ograniczeń obciążenia na oś przy transporcie materiałów/sprzętu na i z terenu Robót. Uzyska on wszelkie niezbędne pozwolenia od władz co do przewozu nietypowych ładunków i w sposób ciągły będzie o każdym takim przewozie powiadamiał Inżyniera.

Wykonawca jest zobowiązany do stosowania tylko takich środków transportu, które nie wpłyną niekorzystnie na jakość wykonywanych Robót i właściwości przewożonych materiałów.

Liczba środków transportu będzie zapewniać prowadzenie Robót zgodnie z zasadami określonymi w Dokumentacji Projektowej, ST i wskazaniach Inżyniera, w terminie przewidzianym umową. Środki transportu nieodpowiadające warunkom dopuszczalnych obciążeń na osie mogą być użyte przez Wykonawcę pod warunkiem przywrócenia do stanu pierwotnego użytkowanych odcinków dróg publicznych na koszt Wykonawcy.

Wykonawca będzie usuwać na bieżąco, na własny koszt, wszelkie zanieczyszczenia spowodowane jego pojazdami na drogach publicznych oraz dojazdach do Terenu Budowy. Wszelkie koszty związane z transportem tj. praca, wynajem sprzętu, usuwanie zanieczyszczeń, wywóz materiałów itd. Winny być uwzględnione w cenie.

W przypadku braku bezpośredniego dostępu budynku przewidzianego do rozbiórki do dróg gminnych, w wycenie należy przewidzieć transport materiałów z rozbiórki oraz pozostałych materiałów ręczny lub przy użyciu taczek do miejsca składowania/przeładunku materiału. Celem ustawienia pojemnika na odpady porozbiórkowe i/lub sprzętu transportowego na czas załadunku na ulicy lub chodniku ulic sąsiadujących Wykonawca robót rozbiórkowych zobowiązany jest uwzględnić w wy-

cenie opracowanie projektu tymczasowej organizacji ruchu oraz uzyskać wszelkie wymagane formalne zgody dla wprowadzenia ww. organizacji ruchu w życie, a także pokryć koszty jej wprowadzenia i utrzymania. W przypadku przyjęcia przez Wykonawcę robót rozbiórkowych innej niż proponowana technologii transportu materiałów, Wykonawca robót rozbiórkowych we własnym zakresie oraz na własny koszt uzyska stosowne zgody najemców lub właścicieli terenów sąsiednich na czasowe zajęcie terenu dla celu transportu materiałów z rozbiórki oraz dostaw (zgodnie z punktem 1.17 niniejszej specyfikacji).

5. WYKONANIE ROBÓT – ZASADY OGÓLNE

Wykonawca jest odpowiedzialny za prowadzenie Robót zgodnie z Umową oraz za jakość zastosowanych materiałów i wykonywanych Robót, za ich zgodność z Dokumentacją Projektową wymaganiami ST, PZJ, projektu organizacji Robót oraz poleceniami Inżyniera.

Wykonawca ponosi odpowiedzialność za dokładne wytyczenie w planie i wyznaczenie wysokości wszystkich elementów Robót zgodnie z wymiarami i rzędnymi określonymi w Dokumentacji Projektowej lub przekazanymi na piśmie przez Inżyniera.

Następstwa jakiegokolwiek błędu spowodowanego przez Wykonawcę w wytyczeniu i wyznaczaniu Robót zostaną, jeśli wymagać tego będzie Inżynier, poprawione przez Wykonawcę na własny koszt. Sprawdzenie wytyczenia Robót lub wyznaczenia wysokości przez Inżyniera nie zwalnia Wykonawcy od odpowiedzialności za ich dokładność.

Decyzje Inżyniera dotyczące akceptacji lub odrzucenia materiałów i elementów Robót będą oparte na wymaganiach sformułowanych w Kontrakcie, Dokumentacji Projektowej i w ST, a także w normach i wytycznych.

Przy podejmowaniu decyzji Inżynier uwzględni wyniki badań materiałów i Robót, rozrzuty normalnie występujące przy produkcji i przy badaniach materiałów, doświadczenia z przeszłości, wyniki badań naukowych oraz inne czynniki wpływające na rozważaną kwestię. Polecenia Inżyniera będą wykonywane nie później niż w czasie przez niego wyznaczonym, po ich otrzymaniu przez Wykonawcę, pod groźbą zatrzymania Robót. Skutki finansowe z tego tytułu ponosi Wykonawca.

6. KONTROLA JAKOŚCI ROBÓT

6.1. Program zapewnienia jakości (PZJ)

Do obowiązków Wykonawcy należy opracowanie i przedstawienie do aprobaty Inżyniera programu zapewnienia jakości, w którym przedstawi on zamierzony sposób wykonywania Robót, możliwości techniczne, kadrowe i organizacyjne gwarantujące wykonanie Robót zgodnie z Dokumentacją Projektową, ST oraz poleceniami i ustaleniami przekazanymi przez Inżyniera.

Program zapewnienia jakości będzie zawierać:

a) część ogólną opisującą:

- organizację wykonania robót, w tym terminy i sposób prowadzenia Robót,
- organizację ruchu na budowie wraz z oznakowaniem Robót,
- BHP,
- wykaz zespołów roboczych, ich kwalifikację i przygotowanie praktyczne,
- wykaz osób odpowiedzialnych za jakość i terminowość wykonania poszczególnych elementów Robót,
- system (sposób i procedurę) proponowanej kontroli i sterowania jakością wykonywanych Robót,
- wyposażenie w sprzęt i urządzenia do pomiarów i kontroli (opis laboratorium własnego lub laboratorium, któremu Wykonawca zamierza zlecić prowadzenie badań),

- sposób oraz formę gromadzenia wyników badań laboratoryjnych, zapis pomiarów, nastaw mechanizmów sterujących, a także wyciąganych wniosków i zastosowanych korekt w procesie technologicznym, proponowany sposób i formę przekazywania tych informacji Inżynierowi);
- b) część szczegółową opisującą dla każdego asortymentu Robót:
- wykaz maszyn i urządzeń stosowanych na budowie z ich parametrami technicznymi oraz wyposażeniem w mechanizmy do sterowania i urządzenia pomiarowo-kontrolne,
 - rodzaje i ilość środków transportu oraz urządzeń do magazynowania i załadunku materiałów, spoiw, lepiszczy, kruszyw itp.,
 - sposób zabezpieczenia i ochrony ładunków przed utratą ich właściwości w czasie transportu,
 - sposób i procedurę pomiarów i badań (rodzaj i częstotliwość, pobieranie próbek, legalizacja i sprawdzanie urządzeń itp.) prowadzonych podczas dostaw materiałów, wytwarzania mieszanek i wykonywania poszczególnych elementów Robót,
 - sposób postępowania z materiałami i Robotami nieodpowiadającymi wymaganiom.

6.2. Zasady kontroli jakości Robót

Celem kontroli Robót będzie takie sterowanie ich przygotowaniem i wykonaniem, aby osiągnąć założoną jakość Robót.

Wykonawca jest odpowiedzialny za pełną kontrolę Robót i jakości materiałów. Wykonawca zapewni odpowiedni system kontroli, włączając personel, laboratorium, sprzęt, zaopatrzenie i wszystkie urządzenia niezbędne do pobierania próbek, badań materiałów oraz Robót.

Przed zatwierdzeniem systemu kontroli Inżynier może zażądać od Wykonawcy przeprowadzenia badań w celu zademonstrowania, że poziom ich wykonywania jest zadowalający.

Wykonawca będzie przeprowadzać pomiary i badania materiałów oraz Robót z częstotliwością zapewniającą stwierdzenie, że Roboty wykonano zgodnie z wymaganiami zawartymi w Dokumentacji Projektowej i ST.

Minimalne wymagania co do zakresu badań i ich częstotliwość są określone w ST, normach i wytycznych. W przypadku gdy nie zostały one tam określone, Inżynier ustali jaki zakres kontroli jest konieczny, aby zapewnić wykonanie Robót zgodnie z Umową.

Wykonawca dostarczy Inżynierowi świadectwa, że wszystkie stosowane urządzenia i sprzęt badawczy posiadają ważną legalizację, zostały prawidłowo wykalibrowane i odpowiadają wymaganiom norm określających procedury badań.

Inżynier będzie mieć nieograniczony dostęp do pomieszczeń laboratoryjnych, w celu ich inspekcji. Inżynier będzie przekazywać Wykonawcy pisemne informacje o jakichkolwiek niedociągnięciach dotyczących urządzeń laboratoryjnych, sprzętu, zaopatrzenia laboratorium, pracy personelu lub metod badawczych. Jeżeli niedociągnięcia te będą tak poważne, że mogą wpłynąć ujemnie na wyniki badań, Inżynier natychmiast wstrzyma użycie do Robót badanych materiałów i dopuści je do użycia dopiero wtedy, gdy niedociągnięcia w pracy laboratorium Wykonawcy zostaną usunięte i stwierdzona zostanie odpowiednia jakość tych materiałów.

Wszystkie koszty związane z organizowaniem i prowadzeniem badań materiałów ponosi Wykonawca.

6.3. Badania i pomiary

Wszystkie badania i pomiary będą przeprowadzone zgodnie z wymaganiami norm. W przypadku, gdy normy nie obejmują jakiegokolwiek badania wymaganego w ST, można stosować wytyczne krajowe, albo inne procedury, zaakceptowane przez Inżyniera.

Przed przystąpieniem do pomiarów lub badań Wykonawca powiadomi Inżyniera o rodzaju, miejscu i terminie pomiaru lub badania. Po wykonaniu pomiaru lub badania Wykonawca przedstawi na piśmie ich wyniki do akceptacji Inżyniera.

a) Dziennik Budowy (nie obowiązuje, zgłoszenie o rozpoczęciu)

b) Rejestr Obmiarów

Rejestr Obmiarów stanowi dokument pozwalający na rozliczenie faktycznego postępu każdego z elementów Robót. Obmiary wykonanych Robót przeprowadza się w sposób ciągły w jednostkach przyjętych w Kosztorysie i wpisuje do Rejestru Obmiarów.

c)

Do dokumentów budowy zalicza się, oprócz wymienionych w pkt (a)-(c), następujące dokumenty:

- pozwolenie na realizację zadania budowlanego,
- protokoły przekazania Terenu Budowy,
- umowy cywilnoprawne z osobami trzecimi i inne umowy cywilnoprawne,
- protokoły odbioru Robót,
- protokoły narad i ustaleń,
- korespondencję na budowie.

d) Przechowywanie dokumentów budowy (rozbiórki)

Dokumenty budowy będą przechowywane na Terenie Budowy (Rozbiórki) w miejscu odpowiednio zabezpieczonym. Zaginięcie któregokolwiek z dokumentów budowy spowoduje jego natychmiastowe odtworzenie w formie przewidzianej z prawem. Wszelkie dokumenty budowy będą zawsze dostępne dla Inżyniera i przedstawione do wglądu na życzenie Zamawiającego.

7. OBMIAR ROBÓT

7.1. Ogólne zasady obmiaru Robót

Obmiar Robót będzie określać faktyczny zakres wykonywanych Robót zgodnie z Dokumentacją Projektową i ST w jednostkach ustalonych w Kosztorysie. Obmiaru Robót dokonuje Wykonawca po pisemnym powiadomieniu Inżyniera o zakresie obmierzanych Robót i o terminie obmiaru co najmniej 3 dni przed tym terminem. Wyniki obmiaru będą wpisane do Rejestru Obmiarów. Jakikolwiek błąd lub przeoczenie (opuszczenie) w ilościach podanych w Ślepym Kosztorysie lub gdzie indziej w Specyfikacjach Technicznych nie zwalnia Wykonawcy od obowiązku ukończenia wszystkich Robót. Błędne dane zostaną poprawione według instrukcji Inżyniera na piśmie. Obmiar gotowych Robót będzie przeprowadzony z częstością wymaganą do celu miesięcznej płatności na rzecz Wykonawcy lub w innym czasie określonym w umowie lub oczekiwanym przez Wykonawcę i Inżyniera.

7.3. Czas przeprowadzenia obmiaru

Obmiary będą przeprowadzone przed częściowym lub ostatecznym odbiorem Robót, a także w przypadku występowania dłuższej przerwy w Robotach. Obmiar Robót zanikających przeprowadza się w czasie ich wykonywania. Obmiar Robót podlegających zakryciu przeprowadza się przed ich zakryciem. Roboty pomiarowe do obmiaru oraz nieodzwonne obliczenia będą wykonywane w spo-

sób zrozumiały i jednoznaczny. Wymiary skomplikowanych powierzchni lub objętości będą uzupełnione odpowiednimi szkicami umieszczonymi na karcie Rejestru Obmiarów. W razie braku miejsca szkice mogą być dołączone w formie oddzielnego załącznika do Rejestru Obmiarów, którego wzór zostanie uzgodniony z inżynierem.

8. ODBIÓR ROBÓT

W zależności od ustaleń odpowiednich ST Roboty podlegają następującym etapom odbioru:

- odbiorowi końcowemu.

8.4. Odbiór końcowy

Odbiór końcowy polega na ocenie wykonanych Robót związanych z usunięciem wad stwierdzonych przy odbiorze ostatecznym i zaistniałych w okresie gwarancyjnym.

Odbiór pogwarancyjny będzie dokonany na podstawie oceny wizualnej obiektu z uwzględnieniem zasad opisanych w punkcie 7.3. „Odbiór wstępny Robót”. Dokumentem kończącym roboty jest inwentaryzacja geodezyjna

9. PODSTAWA PŁATNOŚCI

9.1. Ustalenia ogólne

Podstawą płatności jest cena jednostkowa lub kwota ryczałtowa skalkulowana przez Wykonawcę i uzgodniona przez strony w ramach zawartej umowy.

Cena jednostkowa lub kwota ryczałtowa pozycji kosztorysowej będzie uwzględniać wszystkie czynności, wymagania i badania składające się na jej wykonanie, określone dla tej Roboty w Specyfikacji Technicznej, Dokumentacji Projektowej oraz wszelkie inne koszty nie wynikające bezpośrednio z ST i Dokumentacji Projektowej, a ocenione przez Wykonawcę jako konieczne do poniesienia na podstawie przeprowadzonej w trakcie wyceny wizji lokalnej.

Ceny jednostkowe lub kwoty ryczałtowe będą obejmować:

- robocizną bezpośrednią wraz z kosztami,
- wartość zużytych materiałów wraz z kosztami zakupu, magazynowania, ewentualnymi kosztami ubytków i transportu na plac budowy,
- wartość pracy sprzętu wraz z kosztami,
- koszty pośrednie, zysk kalkulacyjny i ryzyko,
- podatki obliczane zgodnie z obowiązującymi przepisami.

Do cen jednostkowych nie należy wliczać podatku VAT.

Cena jednostkowa musi uwzględniać koszty wszystkich elementów składowych niezbędnych do wykonania zadania:

- zabezpieczenia terenu budowy, wraz z organizacją zaplecza budowy,
- zabezpieczeń bhp i technologicznych w tym pomostów roboczych, wypór, konstrukcji wsporczych pomocniczych, obudów, daszków, zabudów ochronnych itd.
- transportu oraz eksploatacji materiałów i sprzętu,
- wywozu i utylizacji odpadów,
- rekultywacji terenu,
- obsługi geodezyjnej i geologicznej.

Ceny jednostkowe lub kwoty ryczałtowe przyjęte w umowie są ostateczne i nie podlegają zwiększeniu w toku realizacji zadania.

10. PRZEPISY ZWIĄZANE

Niniejsza specyfikacja techniczna stanowi integralną część Dokumentacji Projektowej, należy rozpatrywać ją łącznie z pozostałymi częściami Dokumentacji Projektowej oraz obowiązującymi w przedmiotowym zakresie Polskimi Normami i przepisami prawa. Wykonawca zobowiązany jest do znajomości ww. przepisów prawa oraz Polskich Norm, stosowania zapisów w nich zawartych.

Wykaz głównych przepisów prawa związanych z zakresem realizowanego zadania:

- ustawa z dnia 07.07.1994 r. Prawo Budowlane wraz z późniejszymi zmianami oraz przepisami wykonawczymi do ustawy,
- rozporządzenie Ministra Infrastruktury z dnia 12.04.2002 r. w sprawie warunków technicznych jakim powinny odpowiadać budynki i ich usytuowanie wraz z późniejszymi zmianami,
- rozporządzenie Ministra Infrastruktury z dnia 02.09.2004 r. w sprawie szczegółowego zakresu i formy dokumentacji projektowej, specyfikacji technicznych wykonania i odbioru robót budowlanych oraz programu funkcjonalno-użytkowego wraz z późniejszymi zmianami,
- rozporządzenie Ministra Infrastruktury z dnia 23.06.2003 r. w sprawie informacji dotyczącej bezpieczeństwa i ochrony zdrowia oraz planu bezpieczeństwa i ochrony zdrowia,
- rozporządzenie Ministra Infrastruktury z dnia 06.02.2003 r. w sprawie bezpieczeństwa i higieny pracy w trakcie wykonywania robót budowlanych,
- rozporządzenie Ministra Infrastruktury z dnia 26.06.2002 r. w sprawie dziennika budowy, montażu i rozbiórki, tablicy informacyjnej oraz ogłoszenia zawierającego dane dotyczące bezpieczeństwa pracy i ochrony zdrowia,
- ustawa z dnia 29.01.2004 r. Prawo Zamówień Publicznych wraz z późniejszymi zmianami,
- ustawa z dnia 16.04.2004 r. o wyrobach budowlanych wraz z późniejszymi zmianami,
- ustawa z dnia 14.12.2012 r. o odpadach wraz z późniejszymi zmianami,
- ustawa z dnia 23.07.2003 r. o ochronie zabytków i opiece nad zabytkami wraz z późniejszymi zmianami.

Wykonawcę w trakcie realizacji robót obowiązują wszelkie ustawy, rozporządzenia, normy oraz wszelkie inne przepisy prawa oraz dokumenty, które swym zakresem obejmują zagadnienia w jakikolwiek stopniu związane z realizacją zadania objętego niniejszą Specyfikacją Techniczną, nawet jeżeli nie zostały wymienione powyżej.

ST 01.00 – ROBOTY ROZBIÓRKOWE

1. Wstęp

1.1. Przedmiot specyfikacji technicznej

Specyfikacja Techniczna ST 01.00– Roboty Rozbiórkowe odnosi się do szczegółowych wymagań technicznych dotyczących wykonania i odbioru Robót, rozbiórki pawilonów i straganów handlowych (ozn. identyfikatorami 106/2;1, 106/2;2, 106/2;4, 106/2;7, 106/2;8, 106/2;6, 106/2;16, 106/2;13, 106/2;23) przy ul. Teofila Magdzińskiego 13 w Bydgoszczy (dz. nr 106/2, 105/2 obręb 108)..

Zakres stosowania ST

Specyfikacje Techniczne stanowią część Dokumentów Przetargowych i należy je stosować w zleceniu i wykonaniu Robót opisanych w podpunkcie 1.1.

1.2. Zakres robót objętych ST

Zakres robót objętych niniejszą ST stanowią roboty rozbiórkowe tj.

- roboty przygotowawcze,
- rozbiórki budynku gospodarczego na terenie posesji Gnieźnińska 28 w Bydgoszczy

1.3. Określenia podstawowe

Zgodnie z ST 00.00 – WYMAGANIA OGÓLNE.

1.4. Ogólne wymagania dotyczące robót

Roboty należy wykonać zgodnie z Dokumentacją Projektową, zaleceniami Zamawiającego, Specyfikacjami Technicznymi, aktualną wiedzą techniczną oraz obowiązującymi przepisami prawa.

2.2.2. Materiały pozyskane z rozbiórki, odpady

Materiały uzyskane z rozbiórki należy zakwalifikować wg oczekiwań Zamawiającego określonych w dokumentacji przetargowej do dwóch grup – odpadów oraz materiałów przewidzianych do odzysku.

Materiały odpadowe należy segregować na miejscu rozbiórki, następnie utylizować na podstawie umów z odpowiednimi wyspecjalizowanymi jednostkami w oparciu o Ustawę o Odpadach (ustawa z dnia 14.12.2012 r.). Na dowód utylizacji odpadów należy przedstawić Inżynierowi stosowny dokument przekazania.

Materiały przewidziane do odzysku należy w zależności od warunków przetargowych lub wskazań Zamawiającego przetworzyć w własnym zakresie (np. przetworzenie gruzu, złom stalowy, żeliwny itd.) obniżając stosownie cenę wykonania zadania lub przekazać Zamawiającemu w miejsce wskazane w umowie.

Wszelkie koszty związane z utylizacją lub odzyskiem materiałów z rozbiórki należy uwzględnić w cenie jednostkowej lub kwocie ryczałtowej za wykonanie zadania.

3. Sprzęt

3.1. Ogólne wymagania dotyczące sprzętu

Zgodnie z ST 00.00 – WYMAGANIA OGÓLNE.

3.2. Szczegółowe wymagania dotyczące sprzętu

Do wykonania robót rozbiórkowych należy przewidzieć sprawne, posiadające wymaganą dokumentację sprzęty ręczne oraz elektronarzędzia oraz ciężki sprzęt np. dźwigi samochodowe, koparki, samochody skrzyniowe, wywrotki.

Wszelkie sprzęty użyte do robót rozbiórkowych muszą być sprawne, posiadać wymagane atesty, przeglądy i być obsługiwane wyłącznie przez osoby posiadające odpowiednie uprawnienia i doświadczenie zawodowe.

Wykaz sprzętów przewidzianych do realizacji zadania należy przedłożyć Inżynierowi w formie pisemnej na zasadach i w terminach wskazanych w ST 00.00 – WYMAGANIA OGÓLNE, z załączoną pełną dokumentacją techniczno-ruchową, atestami oraz wykazem osób przewidzianych

do obsługi wraz z kserokopiami stosownych uprawnień zawodowych niezbędnych do obsługi poszczególnych sprzętów.

4. Transport

4.1. Ogólne wymagania dotyczące transportu

Zgodnie z ST 00.00 – WYMAGANIA OGÓLNE.

4.2. Szczegółowe wymagania dotyczące transportu

Transport materiałów z rozbiórki planować na bieżąco, nie powodując nadmiernego składowania odpadów na terenie rozbiórki, do czasu wywozu składować w wyznaczonych miejscach lub tymczasowych kontenerach. Transport odpowiednio zabezpieczać przed spadaniem i przesuwaniem, nie powodując zagrożenia w trakcie transportu na terenie rozbiórki oraz w drodze do miejsca utylizacji odpadów.

5. Wykonanie robót

5.1. Ogólne wymagania dotyczące wykonania robót

Zgodnie z ST 00.00 – WYMAGANIA OGÓLNE.

5.2. Szczegółowe wymagania dotyczące wykonania robót

Wykonawca odpowiada za wykonanie robót rozbiórkowych zgodnie z Dokumentacją Projektową, zaleceniami Zamawiającego, Specyfikacjami Technicznymi, aktualną wiedzą techniczną oraz obowiązującymi przepisami prawa. Wszelkie zaniechania lub błędy Wykonawcy wynikające z wykonania robót rozbiórkowych niezgodnie z warunkami umownymi podlegają bezzwłocznej naprawie na koszt Wykonawcy.

Roboty należy realizować zgodnie z Dokumentacją Projektową, w szczególności zachowując określoną w dokumentacji kolejność robót rozbiórkowych. Wszelkie zmiany należy uzgadniać z Inżynierem oraz uzyskać zgodę Projektanta.

Przed przystąpieniem do realizacji robót teren rozbiórki należy odpowiednio wygradzić oraz zabezpieczyć, oznakować teren rozbiórki zgodnie z wytycznymi BHP oraz prawa budowlanego oraz zapewnić bezpieczne korzystanie z terenów przyległych osobom postronnym i zabezpieczyć sąsiadujące elementy zagospodarowania terenu mogące ulec zniszczeniu w toku prowadzenia robót rozbiórkowych.

Przed rozpoczęciem robót rozbiórkowych należy uzyskać od Zamawiającego pisemne potwierdzenie odłączenia budynku od wszystkich mediów tj. w szczególności od sieci wodociągowej, kanalizacyjnej, gazowej oraz elektrycznej. W przypadku gdy budynek nie został odłączony od ww. sieci, Wykonawca zobowiązany jest zapewnić jego odłączenie przy współdziałaniu gestorów poszczególnych mediów, przez osoby posiadające odpowiednie uprawnienia. Fakt odłączenia poszczególnych instalacji należy potwierdzić wpisem do Dziennika Rozbiórki. Wykonawca zobowiązany jest w własnym zakresie zlokalizować oraz zabezpieczyć elementy sieci instalacyjnych znajdujące się w strefie prowadzonych robót, a nie podlegające usunięciu oraz prowadzić roboty w szczególności ziemne przy zachowaniu należytej ostrożności.

Do prowadzonych robót rozbiórkowych dopuszcza się stosowanie jedynie rusztowań kompletnych, sprawnych posiadających wymagane atesty oraz zmontowanych i odebranych przez osoby posiadające odpowiednie wymagane przepisami prawa uprawnienia i kwalifikacje zawodowe. Rusztowania dopuszczone do użytku na terenie rozbiórki należy odpowiednio oznaczyć kartą identyfikacyjną i kontrolować ich sprawność i kompletność zgodnie z potrzebami i przepisami prawa. Rusztowania niesprawne niezwłocznie demontować i usuwać z terenu rozbiórki.

Roboty rozbiórkowe należy prowadzić ręcznie lub przy użyciu elektronarzędzi ręcznych, przy bezwzględnym zachowaniu stosowania przepisów BHP, stosując odpowiednie zabezpieczenia BHP oraz technologiczne (m.in. stemplowanie elementów narażonych na niekontrolowaną utratę stateczności). Zabrania się w szczególności wykonywania robót rozbiórkowych w kolejności innej niż przewidziana w Dokumentacji Projektowej, rozbiórki ścian metodą przewracania, podcinania lub podkopywania, składowania materiałów z rozbiórki na stropach niższych kondygnacji. W trakcie prowadzenia robót należy zwrócić szczególną uwagę na elementy zagospodarowania terenu otaczające rozbierany budynek oraz bezpieczeństwo osób postronnych mogących przebywać w pobliżu. Wszelkie elementy zagospodarowania terenu mogące ulec zniszczeniu oraz ciągi piesze i transportowe należy wygrodzić i obudować.

W przypadku występowania w bliskim sąsiedztwie innych budynków nie przewidzianych do rozbiórki, zabrania się podkopywania fundamentów budynków sąsiednich oraz prowadzenia robót w sposób mogący spowodować ich naruszenie.

Roboty ziemne prowadzi się jedynie w zakresie niezbędnym do wykonania odkrywek oraz rozbiórki fundamentów i/lub piwnic budynku. Wykopy skarpować przy nachyleniu bezpiecznym 1:1 lub przy zastosowaniu obudów wykopów gdy naturalne skarpowanie nie jest możliwe. Roboty ziemne prowadzi się przy zachowaniu szczególnej ostrożności i zabezpieczeniu fundamentów budynków sąsiadujących przed podkopaniem lub naruszeniem oraz wszelkich elementów uzbrojenia terenu (gdy jest to wymagane np. w obszarze uzbrojenia terenu – roboty prowadzi się ręcznie). Po zakończeniu usuwania fundamentów i/lub piwnic budynku wykopy zasypać zagęszczając warstwami, teren wyrównać.

Po zakończeniu robót rozbiórkowych teren rozbiórki wyrównać, usunąć wszelkie odpady pochodzące z rozbiórki budynku lub zaplecza budowy. Tereny sąsiednie oczyścić, doprowadzić do stanu sprzed rozpoczęcia robót.

W wycenie prac należy uwzględnić etapowanie zgodne z zapisami Dokumentacji Projektowej, wszelki sprzęt i materiały niezbędne do realizacji zadania.

5.2.1. Wykopy

- wykopy prowadzi się jedynie w zakresie niezbędnym do przeprowadzenia odkrywek podpiwniczenia i fundamentów budynku,
- roboty prowadzi się ostrożnie, mając na uwadze istniejące uzbrojenie terenu, jeżeli to konieczne ręcznie,
- stosować bezpieczne nachylenie skarp wykopu 1:1, w razie konieczności stosować odwodnienie wykopu,
- wykopy obarierować zgodnie z obowiązującymi przepisami, zabrania się obciążania naziomu ciężkimi sprzętami, składowaniem materiałów, urobku itd.,
- stosować zejścia do wykopu i inne wymagane zabezpieczenia,
- wykopy prowadzi się nie powodując uszkodzeń fundamentów budynków sąsiadujących, zieleni wraz z korzeniami, infrastruktury podziemnej oraz wszelkich innych elementów zagospodarowania otaczającego terenu.

5.2.2. Zasypanie wykopów z zagęszczeniem

Wykonawca może przystąpić do zasypywania po uzyskaniu zezwolenia Inspektora Nadzoru, potwierdzonego wpisem do dziennika budowy (rozbiórki).

Zasyпки należy wykonać z gruntów niespoistych, zaakceptowanych przez Inspektora Nadzoru.

Niedopuszczalne jest formowanie i zagęszczanie zasypów w granicach klina odłamu – przy użyciu ciężkiego sprzętu, np. spychacza, koparki.

Maksymalna grubość warstwy zasyпки 0,20 m, kolejne warstwy każdorazowo zagęszczać ręcznie lub mechanicznie do uzyskania właściwego Wskaźnika Zagęszczenia (I_s):

- $I_s = 1,00$ – dla górnej warstwy grubości 1,2 m,

- $I_s = 0,98$ – dla warstw zalegających poniżej.

W przypadku nie osiągnięcia przez Wykonawcę wskaźnika zagęszczenia określonego niniejszą specyfikacją, należy przystąpić do robót poprawkowych mających na celu poprawę wskaźnika zagęszczenia. Celem poprawy zagęszczenia należy odkopać wykonaną warstwę, ułożyć ponownie zagęszczając grunt przy wilgotności optymalnej lub postępować zgodnie z zaleceniami Inżyniera. Po wykonaniu robót poprawkowych ponownie zbadać wskaźnik zagęszczenia.