

244,9,16,2, VI(KN), ROK4
17.02.2017
Ksed



ADM Dział Rozw. i Obsł. Klienta

Wpł. 17 LUT. 2017
dn. 644

Polska Spółka Gazownictwa sp. z o.o.
Oddział Zakład Gazowniczy w Bydgoszczy
ul. Jagiellońska 42, 85-097 Bydgoszcz

Dział Rozwoju i Obsługi Klienta
Sekcja Przyłączania
ul. Jagiellońska 42; 85-097 Bydgoszcz
tel. 52 328 53 08, fax 52 328 53 19

Nr sprawy: 98890
Nr warunków: W/PSG-W800/DR/ROK/ROKP/234/2017
Data: 15.02.2017

Podmiot występujący o warunki przyłączenia

▪ Miasto Bydgoszcz
ul. Jezuicka 1,
85-102 Bydgoszcz

Adres do korespondencji

Administracja Domów Miejskich
"ADM" Spółka z o.o.
ul. Jana i Jędrzeja Śniadeckich 1
85-011 Bydgoszcz

WARUNKI PRZYŁĄCZENIA DO SIECI GAZOWEJ

Przewidywany pobór gazu ziemnego wysokometanowego w ilości większej niż 10 m³/h / gazu ziemnego zaazotowanego w ilości większej niż 25 m³/h

W odpowiedzi na wniosek z dnia 09.02.2017 w oparciu o Rozporządzenie Ministra Gospodarki z dnia 2 lipca 2010 r. w sprawie szczegółowych warunków funkcjonowania systemu gazowego Dz.U. 2014 r. poz. 1059, wydaje się następujące Warunki przyłączenia do sieci gazowej:

- Rodzaj paliwa wg PN-C-04750:2011: gaz z rodziny gazy ziemne, wysokometanowy, symbol E.
- Miejsce przyłączenia instalacji podmiotu (Punkt wyjścia z systemu gazowego): budynek mieszkalny wielorodzinny, adres: ul. Przemysłowa 3/1-6 dz. 19/3, 85-758 Bydgoszcz.
- Cel wykorzystania paliwa gazowego: przygotowanie posiłków, przygotowanie ciepłej wody, ogrzewanie pomieszczeń.
- Rodzaj i ilość urządzeń gazowych, które będą podłączone do instalacji gazowej:
 - kocioł gazowy dwufunkcyjny o mocy 24 [kW], sztuk: 4, suma mocy: 96 [kW]
 - kocioł gazowy dwufunkcyjny o mocy 14 [kW], sztuk: 2, suma mocy: 28 [kW]
 - kuchnia gazowa 4-palnikowa o mocy 6 [kW], sztuk: 6, suma mocy: 36 [kW]
 - łącznie moc wszystkich urządzeń: 160 [kW]
- Dostawa i odbiór paliwa gazowego:
 - moc umowna: 4,0 [m³/h], roczny odbiór paliwa gazowego: 1600,0 [m³/rok], sztuk: 4
 - moc umowna: 2,0 [m³/h], roczny odbiór paliwa gazowego: 1200,0 [m³/rok], sztuk: 2
- Moc przyłączeniowa: 12,0 [m³/h]
- Ciśnienie paliwa gazowego:
 - w sieci dystrybucyjnej: minimalne: 100 [kPa], maksymalne: 300 [kPa].
 - w punkcie dostarczania i odbioru: minimalne: 1,8 [kPa], maksymalne: 2,5 [kPa].
- Miejsce włączenia do czynnej sieci gazowej:
 - gazociąg średniego ciśnienia, materiał: stal DN 400 [mm], lokalizacja: Bydgoszcz, ul. Przemysłowa, dz. 32/15
- Zakres i parametry techniczne budowy gazociągu lub rozbudowy sieci gazowej w związku z przyłączeniem:
 - nie dotyczy

10. Zakres i parametry techniczne budowy przyłącza:
 - ciśnienie: **średnie**, moc przyłączeniowa: **12,0 [m3/h]**, materiał: **PE d_n 32 [mm]**, długość: **54,0 [m]**, sztuk: **1**
 - **punkt redukcyjny** o przepustowości do **16 [m3/h]**, sztuk: **1**
11. Wymagania dotyczące kontroli dostawy i odbioru paliwa gazowego:
 - 11.1. Miejsce usytuowania gazomierza: **w szafce na klatce schodowej**
 - 11.2. Charakterystyka układu pomiarowego:
 - **punkt redukcyjny** o przepustowości do **16 [m3/h]**, sztuk: **1**, dostarcza: **PSG sp. z o.o.**
 - typ gazomierza: **G-4**, sztuk: **6**, status urządzenia: **projektowane**
 - 11.3. Wymagania dotyczące redukcji:
 - **reduktor** o przepustowości do **25 [m3/h]**, sztuk: **1**
12. Wymagania dotyczące telemetrii:
 - 12.1. nie dotyczy
 - 12.2. układ pomiarowy służący do rozliczeń winien spełniać zalecenia norm ZN-G-4001+4010
13. Miejsce rozgraniczenia sieci gazowej PSG sp. z o.o. i instalacji odbiorcy przyłączonego stanowi: **kurek główny zlokalizowany w szafce na zewnętrznej ścianie budynku.**
14. Określenie możliwości korzystania z innych źródeł energii, w przypadku przerw lub ograniczeń w dostarczeniu paliwa gazowego: **nie dotyczy.**
15. Gazociąg/przyłącze/podziemne odcinki instalacji powinny być zaprojektowane i wykonane, w trybie określonym prawem budowlanym, zgodnie z Rozporządzeniem Ministra Gospodarki z dnia 26 kwietnia 2013 r. w sprawie warunków technicznych, jakim powinny odpowiadać sieci gazowe i ich usytuowanie (Dz. U. z 2013 r. poz. 640), w oparciu o dokumentację techniczną oraz dokumenty wymagane prawem budowlanym.
16. Instalacja gazowa powinna być zaprojektowana i wykonana w trybie określonym Prawem budowlanym, zgodnie z wymogami Rozporządzenia Ministra Infrastruktury z dnia 12 kwietnia 2002 r. w sprawie warunków technicznych, jakim powinny odpowiadać budynki i ich usytuowanie (Dz. U. 2015 r. poz. 1422) w oparciu o dokumentację techniczną, na którą uzyskano prawomocne pozwolenie na budowę. Zgodnie z powyższymi przepisami zabrania się stosowania w jednym budynku gazu płynnego i gazu z sieci gazowej.
17. Zaprojektowanie i wykonanie instalacji gazowej leży po stronie Klienta.
18. Projekt instalacji winien obejmować lokalizację szafki telemetrycznej wraz z doprowadzeniem linii zasilającej w energię elektryczną oraz trasę przewodów sygnałowych od szafki telemetrycznej do przelicznika.
19. Wewnętrzna instalację gazową należy zabezpieczyć przed prądami błędzącymi w przypadku, gdy przyłącze gazowe wykonane będzie z rur stalowych.
20. Dokumentację projektową należy uzgodnić w PSG sp. z o.o. Oddział Zakład Gazowniczy w Bydgoszczy w zakresie rozwiązań technicznych budowy gazociągu/przyłącza oraz pomiaru paliwa gazowego.
21. Opłata za przyłączenie jest ustalana i pobierana w wysokości wynikającej z Taryfy obowiązującej w dniu zawarcia Umowy o przyłączenie, wg obowiązującej stawki plus podatek VAT.
22. Opłata za przyłączenie określona zostanie w Umowie o przyłączenie, stanowiącej podstawę do rozpoczęcia przez PSG sp. z o.o. prac projektowych i budowlanych.
23. Szacunkowa wysokość opłaty za przyłączenie wynosi **7 417,06 zł netto** plus podatek VAT, to jest łącznie **9 122,98 zł.**
24. Zakres przyłączenia obejmuje wykonanie dokumentacji projektowej i uzyskanie dokumentu określonego Prawem budowlanym, wykonanie przyłączenia, nadzór nad jego realizacją oraz włączenie do czynnej sieci gazowej.
25. Przyłączane do sieci urządzenia i instalacje muszą spełniać wymagania techniczne i eksploatacyjne zapewnijające:
 - 25.1. bezpieczeństwo funkcjonowania systemu gazowego,
 - 25.2. zabezpieczenie systemu gazowego przed uszkodzeniami spowodowanymi niewłaściwą pracą przyłączonych urządzeń,
 - 25.3. zabezpieczenie przyłączonych urządzeń, instalacji przed uszkodzeniami w przypadku awarii lub wprowadzenia ograniczeń w poborze lub dostarczaniu paliw gazowych.
26. Realizacja przyłączenia do sieci gazowej może nastąpić po zawarciu Umowy o przyłączenie na pisemny wniosek Klienta i otrzymaniu przez PSG sp. z o.o. Oddział Zakład Gazowniczy w

- Bydgoszczy zgód właścicieli działek, przez które przebiegać będzie gazociąg/przyłącze, będących we władaniu osób trzecich. Planowany termin realizacji przyłączenia: **6 miesięcy** od zawarcia umowy o przyłączenie.
27. W przypadku zmiany parametrów odbioru paliwa gazowego należy ponownie wystąpić z Wnioskiem o określenie nowych Warunków przyłączenia do sieci gazowej.
 28. Warunki przyłączenia są ważne przez okres 24 miesięcy od dnia ich wydania, to jest do dnia **15.02.2019**.
 29. Warunki przyłączenia sporządzono w dwóch egzemplarzach, w tym jeden dla Klienta.
 30. Klauzule:
 - 30.1. W realizacji przyłączenia (w tym w opracowaniach projektowych i ich uzgadnianiu) należy stosować rozwiązania techniczne i technologiczne przewidziane wewnętrznymi opracowaniami PSG sp. z o.o. Oddział Zakład Gazowniczy w Bydgoszczy, których odpowiednie części tematyczne będą udostępnione projektantowi/wykonawcy na jego zgłoszenie, wyrażone w formie pisemnej, tradycyjnej lub elektronicznej.
 - 30.2. Projekt wewnętrznej instalacji gazowej nie podlega uzgodnieniu w PSG sp. z o.o. Oddział Zakład Gazowniczy w Bydgoszczy.
 - 30.3. Niniejsze Warunki przyłączenia do sieci gazowej stanowią oświadczenie o zapewnieniu dostarczania paliwa gazowego w rozumieniu art. 34 ust. 3 pkt. 3 lit. A) Ustawy Prawo budowlane oraz art. 7 ust 14 Ustawy Prawo energetyczne, jednak nie są zobowiązaniem do sprzedaży paliwa gazowego.
 - 30.4. Deklarowana przez Podmiot charakterystyka dostawy i odbioru paliwa gazowego określona na podstawie wniosku Podmiotu w pkt. 5 Warunków, będzie podlegać weryfikacji przez PSG sp. z o.o. przez okres 3 pełnych lat kalendarzowych od terminu rozpoczęcia dostarczania paliwa gazowego do obiektu Podmiotu na podstawie umowy kompleksowej albo umowy o świadczenie usług dystrybucji. W przypadku nieodebrania przez Podmiot w tym okresie określonych ilości Paliwa gazowego, Podmiot zostanie obciążony opłatą określoną w Umowie o przyłączenie.
 - 30.5. Jeżeli Podmiot, w ciągu 30 dni od dnia otrzymania Warunków przyłączenia nie wystąpi do PSG sp. z o.o. z wnioskiem o zawarcie Umowy o przyłączenie, a zostały określone Warunki przyłączenia do sieci dystrybucyjnej, dla realizacji których niezbędne byłoby wykorzystanie tej samej przepustowości technicznej systemu dystrybucyjnego lub zostały określone Warunki przyłączenia do sieci dystrybucyjnej, które dotyczą obszaru pokrywającego się terytorialnie w całości lub części, PSG sp. z o.o. Oddział Zakład Gazowniczy w Bydgoszczy zawiera Umowy o przyłączenie do sieci z uwzględnieniem kolejności wpływu kompletnych Wniosków o zawarcie Umowy o przyłączenie, w miarę istniejących warunków technicznych w szczególności wolnych przepustowości technicznych systemu dystrybucyjnego.
 - 30.6. PSG sp. z o.o. nie ponosi odpowiedzialności za działanie Podmiotu związane z przyłączeniem, podjęte przed zawarciem Umowy o przyłączenie.
 - 30.7. Zawarcie Umowy o przyłączenie podtrzymuje ważność Warunków przyłączenia.
 - 30.8. Wzór Umowy o przyłączenie udostępniany jest na stronie internetowej PSG sp. z o.o. – www.psgaz.pl.

PRZEDSIĘBIORSTWO GAZOWNICZE

Sprzedawca do Klienta
Dział Rozwoju i Obsługi Klienta

.....
Marek Wojnarowski

KIEROWNIK
Piotr Czerniejewski

Wszelkie uwagi dotyczące warunków należy kierować do:
Dział Rozwoju i Obsługi Klienta Sekcja Przyłączenia, ul. Jagiellońska 42, 85-097 Bydgoszcz
Warunki sporządził: Andrzej Makowski, telefon: 52 3285427
adres e-mail: andrzej.makowski@psgaz.pl

OPINIE KOMINIARSKIE BUDYNKU PRZY ULICY

PRZEMYSŁOWA 3

W BYDGOSZCZY

2017r

Podłączenie gazu – kotłów gazowych dwufunkcyjnych

UL. PRZEMYSŁOWA 3

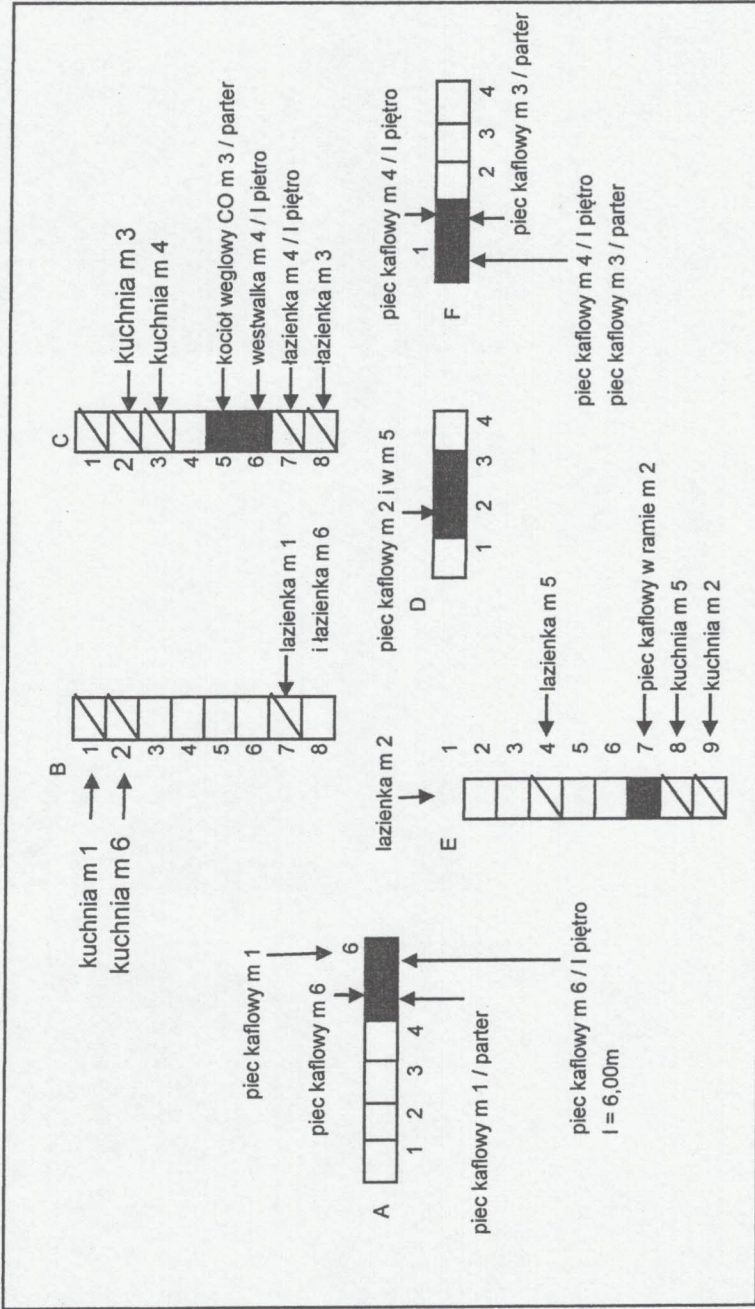

MISTRZ KOMINIARSKI
 wpisany do Rejestru
 Pod Nr 101/06 wbj. Kuj.-pomorskie
 Opł. Nr 101/06
Zdzisław Jasziński

Bydgoszcz 05.06.2017r

OPINIA 53/2017

Z wyników przeprowadzonych oględzin – ekspertyzy urządzeń ogrzewczo – kominowych

**Bydgoszcz ul. Przemysłowa 3/1
Szkic załączono**

Sporządzona przez mistrza kominiarskiego *Zdzisława Jasińskiego na okoliczność podłączenia gazu i zamontowania kotła gazowego- dwufunkcyjnego*

W związku z czym stwierdza się co następuje ;

1. Proponuje się wykorzystanie pomieszczenia kuchni, która posiada kubaturę $V > 8,00m^3$ i wysokość $h = 2,78m$.
2. W pomieszczeniu kuchni do wentylacji grawitacyjnej należy wykorzystać przewód kominowy B-1
3. W pomieszczeniu kuchni do podłączenia kotła gazowego należy wykorzystać przewód kominowy B-3

W oparciu o art. 62 Ustaw Prawa Budowlanego z dnia 7 lipca 1994r. (Dz.U.nr 89 poz.414) z zmianami (Dz.U. z 2006r. Nr 156, poz 1118), oraz Rozporządzenie Ministra Infrastruktury z dnia 12 kwietnia 2002r, w sprawie warunków technicznych, jakim powinny odpowiadać budynki i ich usytuowanie, (Dz.U.nr 75poz. 690), Rozporządzenie Ministra Spraw Wewnętrznych i Administracji z 21.04.2006r (DZ.U. z 2006r. Nr 80, poz.563, § 30 ust. 1 pkt 1,2,3 i ust 2) oraz na ich podstawie wydane przepisy wykonawcze i obowiązujące normy przedmiotowe.

Opinię sporządzono w 2 egz. z przeznaczeniem po 1 egz. dla Administratora
1 egz. dla a/a

Potwierdzenie odbioru opinii :

Dnia

Podpis

MISTRZ KOMINIARSKI
wpisany do Rejestru
pod Nr 101/06 woj. kuj.-pomorskie
Upr. Nr 101/06

Zdzisław Jasiński

OPINIODAWCA
(uprawniony mistrz kominiarski)

PRZEMYSŁOWA 3M 1

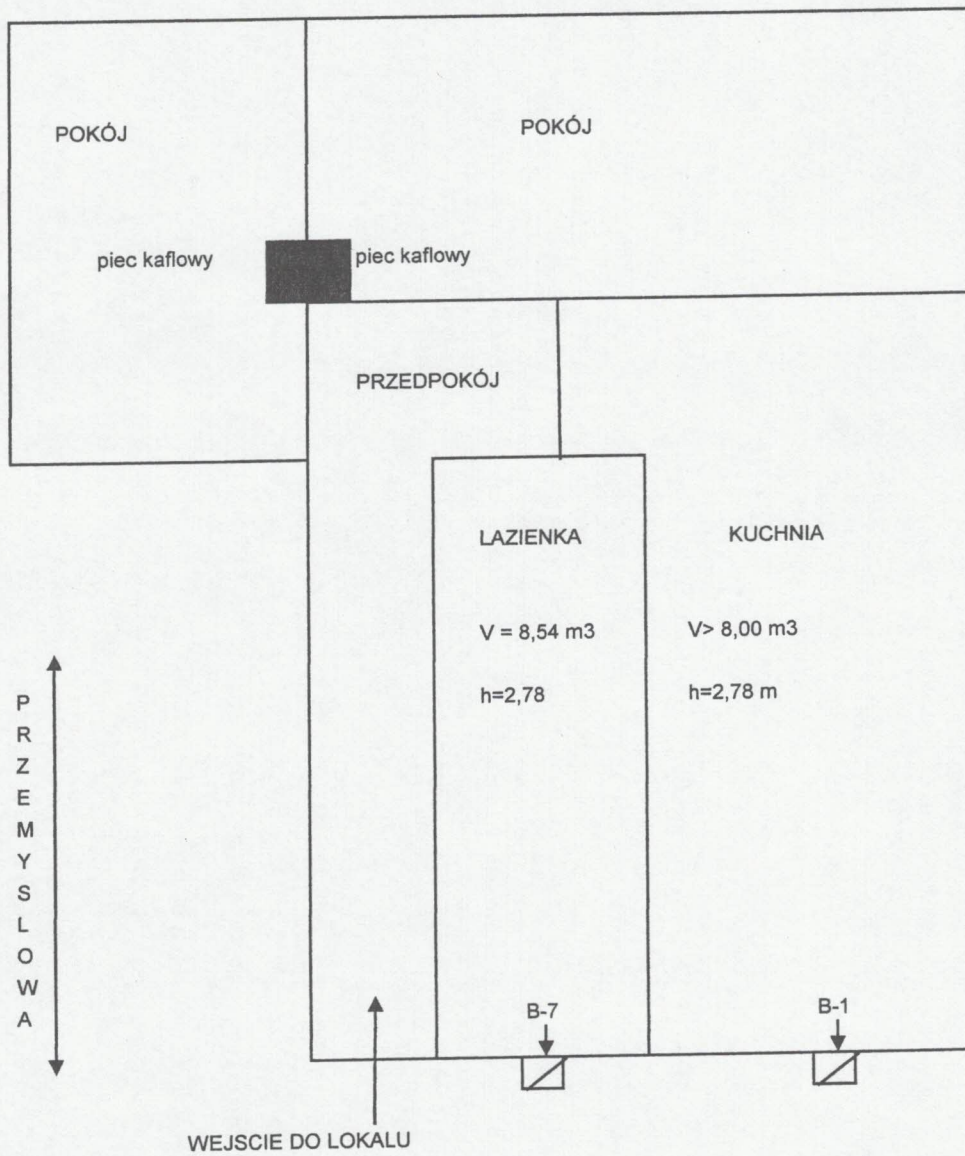

MISTRZ KAMIENIARSKI
wpisany do Rejestru
pod Nr 101/05 woj. kuj.-pomorskie
Upr. Nr 101/06

Zdzisław Jasiński

Bydgoszcz 05.06.2017r

OPINIA 54/2017

Z wyników przeprowadzonych oględzin – ekspertyzy urządzeń ogrzewczo – kominowych

**Bydgoszcz ul. Przemysłowa 3/2
Szkiec załączono**

Sporządzona przez mistrza kominiarskiego *Zdzisława Jasińskiego* **na okoliczność podłączenia gazu i zamontowania kotła gazowego- dwufunkcyjnego**

W związku z czym stwierdza się co następuje ;

1. Proponuje się wykorzystanie pomieszczenia kuchni, która posiada kubaturę $V > 8,00m^3$ i wysokość $h = 2,86m$.
2. W pomieszczeniu kuchni do wentylacji grawitacyjnej należy wykorzystać przewód kominowy E-9
3. W pomieszczeniu kuchni do podłączenia kotła gazowego należy wykorzystać przewód kominowy E-7

W oparciu o art. 62 Ustaw Prawa Budowlanego z dnia 7 lipca 1994r. (Dz.U.nr 89 poz.414) z zmianami (Dz.U. z 2006r. Nr 156, poz 1118), oraz Rozporządzenie Ministra Infrastruktury z dnia 12 kwietnia 2002r, w sprawie warunków technicznych, jakim powinny odpowiadać budynki i ich usytuowanie, (Dz.U.nr 75poz. 690), Rozporządzenie Ministra Spraw Wewnętrznych i Administracji z 21.04.2006r (DZ.U. z 2006r. Nr 80, poz.563, § 30 ust. 1 pkt 1,2,3 i ust 2) oraz na ich podstawie wydane przepisy wykonawcze i obowiązujące normy przedmiotowe.

Opinię sporządzono w 2 egz. z przeznaczeniem po 1 egz. dla Administratora
1 egz. dla a/a

Potwierdzenie odbioru opinii :

Dnia

Podpis

MISTRZ KOMINIARSKI
wpisany do Rejestru
pod Nr 101/06 woj. kuj.-pomorskie
Upr. Nr 101/06

Zdzisław Jasiński

OPINIODAWCA
(uprawniony mistrz kominiarski)

PRZEMYSŁOWA 3 M 2

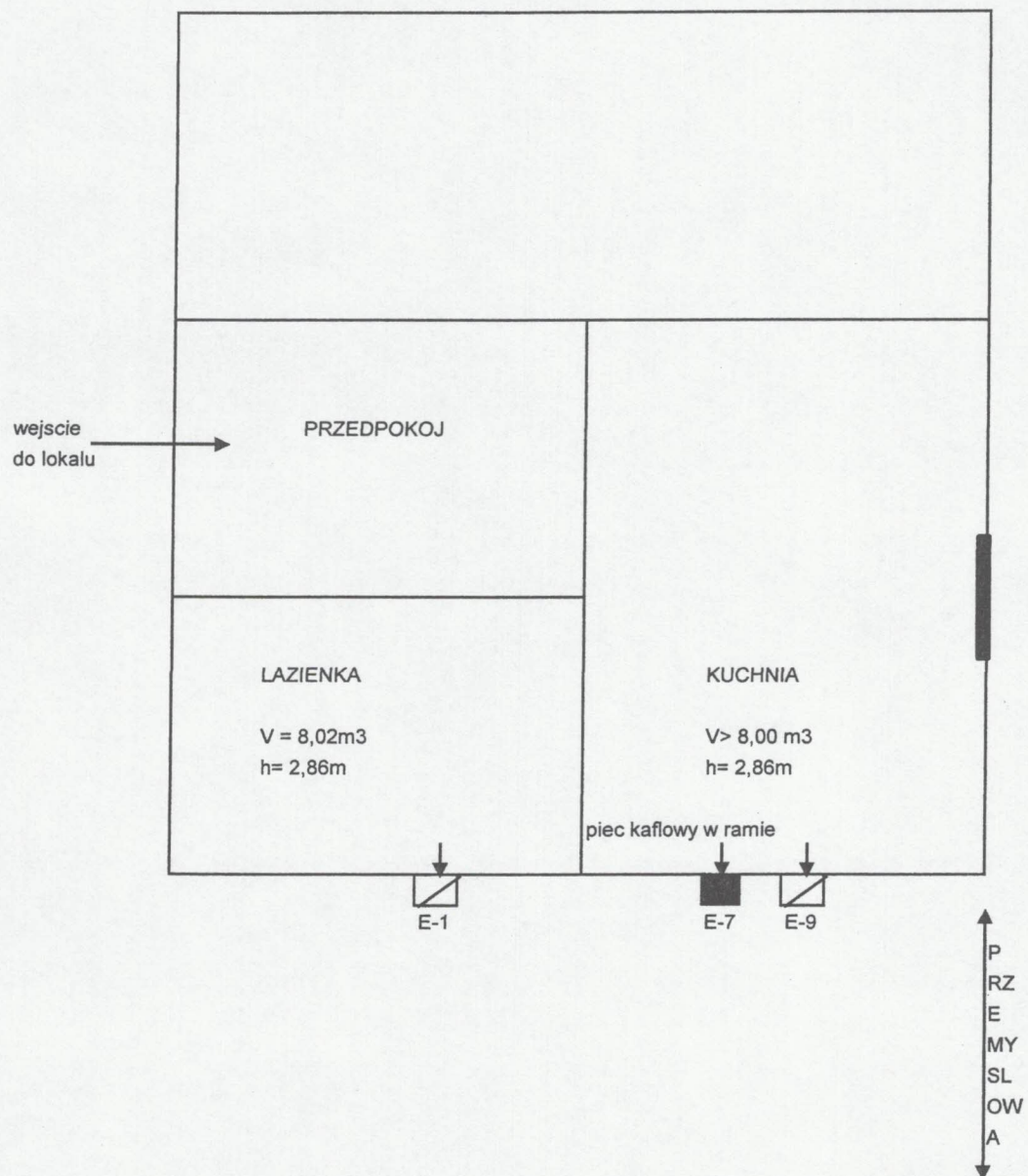

MISTRZ KAMIENIARSKI
wpisany do Rejestru
pod Nr 101/06 woj. kuj. pomorskie
Um. Nr 101/06

Zdzisław Jasinski

Bydgoszcz 05.06.2017r

OPINIA 55/2017

Z wyników przeprowadzonych oględzin – ekspertyzy urządzeń ogrzewczo – kominowych

**Bydgoszcz ul. Przemysłowa 3/3
Szkiec załączono**

Sporządzona przez mistrza kominarskiego *Zdzisława Jasińskiego na okoliczność podłączenia gazu i zamontowania kotła gazowego- dwufunkcyjnego*

W związku z czym stwierdza się co następuje ;

1. Proponuje się wykorzystanie pomieszczenia kuchni, która posiada kubaturę $V > 8,00m^3$ i wysokość $h = 2,76m$.
2. W pomieszczeniu kuchni do wentylacji grawitacyjnej należy wykorzystać przewód kominowy C-2
3. W pomieszczeniu kuchni do podłączenia kotła gazowego należy wykorzystać przewód kominowy C-5

W oparciu o art. 62 Ustaw Prawa Budowlanego z dnia 7 lipca 1994r. (Dz.U.nr 89 poz.414) z zmianami (Dz.U. z 2006r. Nr 156, poz 1118), oraz Rozporządzenie Ministra Infrastruktury z dnia 12 kwietnia 2002r, w sprawie warunków technicznych, jakim powinny odpowiadać budynki i ich usytuowanie, (Dz.U.nr 75poz. 690), Rozporządzenie Ministra Spraw Wewnętrznych i Administracji z 21.04.2006r (DZ.U. z 2006r. Nr 80, poz.563, § 30 ust. 1 pkt 1,2,3 i ust 2) oraz na ich podstawie wydane przepisy wykonawcze i obowiązujące normy przedmiotowe.

Opinię sporządzono w 2 egz. z przeznaczeniem po 1 egz. dla Administratora
1 egz. dla a/a

Potwierdzenie odbioru opinii :

Dnia

Podpis

MISTRZ KOMINIARSKI
wpisany do Rejestru
pod Nr 101/06 woj. kuj.-pomorskie
Upr. Nr 101/06

Zdzisław Jasiński

OPINIODAWCA
(uprawniony mistrz kominarski)

PRZEMYSŁOWA 3 M 3

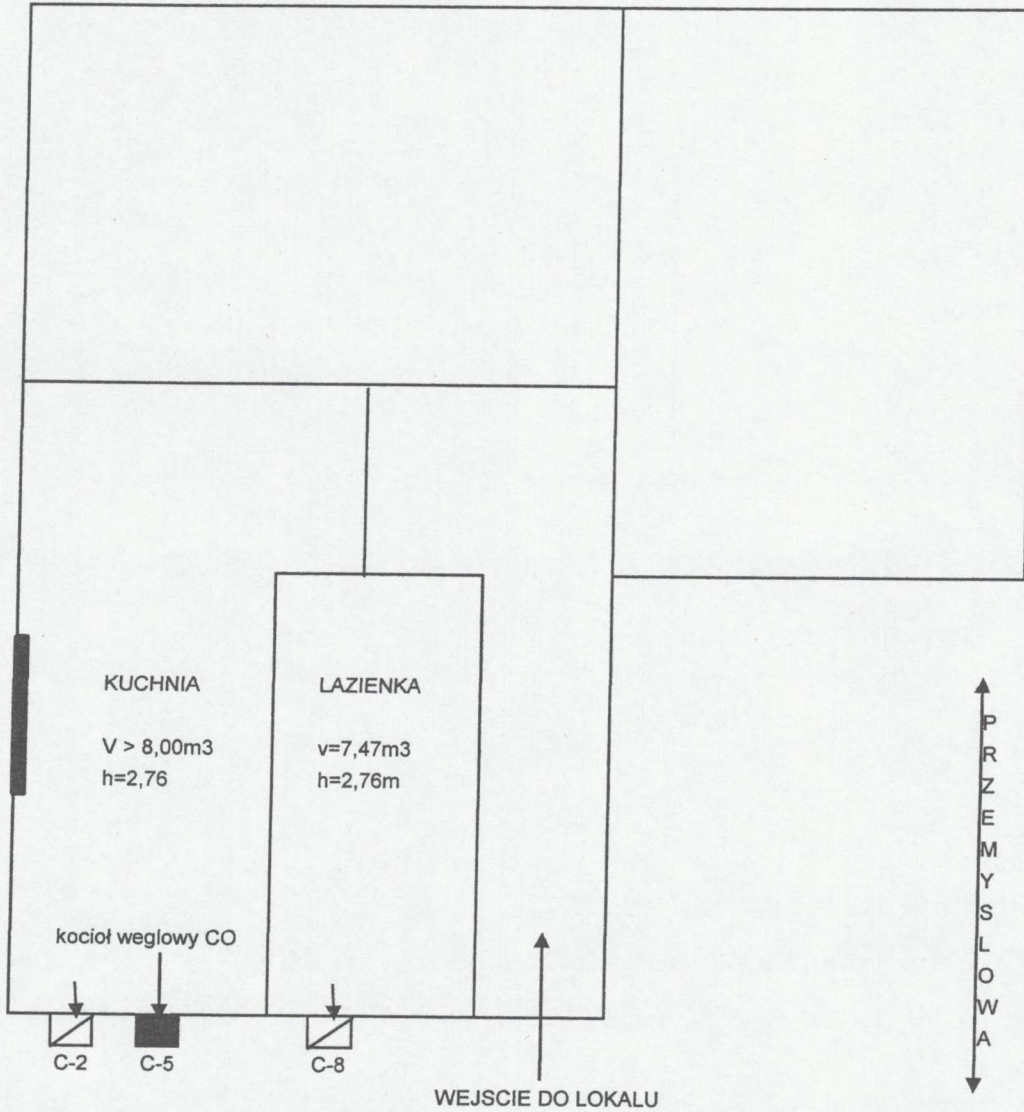

MISTRZ KAMIENIARSKI
wpisany do Rejestru
pod Nr 101/06 woj. kuj.-pomorskie
Upr. Nr 101/06

Zdzisław Jasniński

Bydgoszcz 05.06.2017r

OPINIA 56/2017

Z wyników przeprowadzonych oględzin – ekspertyzy urządzeń ogrzewczo – kominowych

**Bydgoszcz ul. Przemysłowa 3/4
Szkic załączono**

Sporządzona przez mistrza kominarskiego *Zdzisława Jasińskiego na okoliczność podłączenia gazu i zamontowania kotła gazowego- dwufunkcyjnego*

W związku z czym stwierdza się co następuje ;

1. Proponuje się wykorzystanie pomieszczenia kuchni, która posiada kubaturę $V > 8,00m^3$ i wysokość $h = 2,80m$.
2. W pomieszczeniu kuchni do wentylacji grawitacyjnej należy wykorzystać przewód kominowy C-3
3. W pomieszczeniu kuchni do podłączenia kotła gazowego należy wykorzystać przewód kominowy C-4

W oparciu o art. 62 Ustaw Prawa Budowlanego z dnia 7 lipca 1994r. (Dz.U.nr 89 poz.414) z zmianami (Dz.U. z 2006r. Nr 156, poz 1118), oraz Rozporządzenie Ministra Infrastruktury z dnia 12 kwietnia 2002r, w sprawie warunków technicznych, jakim powinny odpowiadać budynki i ich usytuowanie, (Dz.U.nr 75poz. 690), Rozporządzenie Ministra Spraw Wewnętrznych i Administracji z 21.04.2006r (DZ.U. z 2006r. Nr 80, poz.563, § 30 ust. 1 pkt 1,2,3 i ust 2) oraz na ich podstawie wydane przepisy wykonawcze i obowiązujące normy przedmiotowe.

Opinię sporządzono w 2 egz. z przeznaczeniem po 1 egz. dla Administratora
1 egz. dla a/a

Potwierdzenie odbioru opinii :

Dnia

Podpis

MISTRZ KOMINIARSKI
wpisany do Rejestru
pod Nr 101/06 woj. kuj.-pomorskie
Upr. Nr 101/06
Zdzisław Jasiński

OPINIODAWCA
(uprawniony mistrz kominarski)

UL. PRZEMYSLOWA 3 M 4

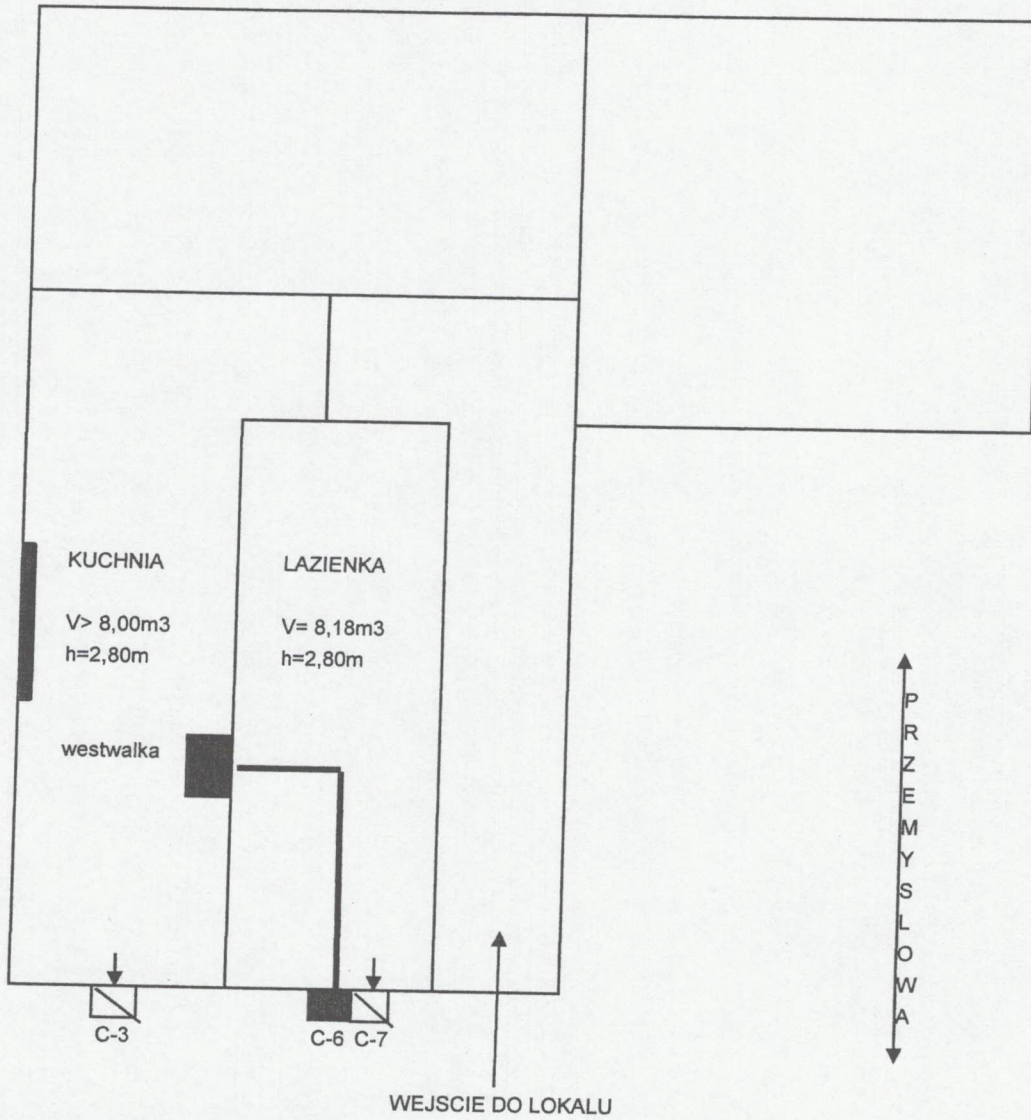

MISTRZ KAMINIARSKI
wpisany do Rejestru
pod Nr 101/08 woj. kuj.-pomorskie
Upr. Nr 101/08
Zdzisław Jastowski

Bydgoszcz 05.06.2017r

OPINIA 57/2017

Z wyników przeprowadzonych oględzin – ekspertyzy urządzeń ogrzewczo – kominowych

**Bydgoszcz ul. Przemysłowa 3/5
Szkic załączono**

Sporządzona przez mistrza kominarskiego *Zdzisława Jasińskiego* **na okoliczność podłączenia gazu i zamontowania kotła gazowego- dwufunkcyjnego**

W związku z czym stwierdza się co następuje ;

1. Proponuje się wykorzystanie pomieszczenia kuchni, która posiada kubaturę $V > 8,00m^3$ i wysokość $h = 2,83m$.
2. W pomieszczeniu kuchni do wentylacji grawitacyjnej należy wykorzystać przewód kominowy E-8
3. W pomieszczeniu kuchni do podłączenia kotła gazowego należy wykorzystać przewód kominowy E-6

W oparciu o art. 62 Ustaw Prawa Budowlanego z dnia 7 lipca 1994r. (Dz.U.nr 89 poz.414) z zmianami (Dz.U. z 2006r. Nr 156, poz 1118), oraz Rozporządzenie Ministra Infrastruktury z dnia 12 kwietnia 2002r, w sprawie warunków technicznych, jakim powinny odpowiadać budynki i ich usytuowanie, (Dz.U.nr 75poz. 690), Rozporządzenie Ministra Spraw Wewnętrznych i Administracji z 21.04.2006r (DZ.U. z 2006r. Nr 80, poz.563, § 30 ust. 1 pkt 1,2,3 i ust 2) oraz na ich podstawie wydane przepisy wykonawcze i obowiązujące normy przedmiotowe.

Opinię sporządzono w 2 egz. z przeznaczeniem po 1 egz. dla Administratora
1 egz. dla a/a

Potwierdzenie odbioru opinii :

Dnia

Podpis

MISTRZ KOMINIARSKI
wpisany do Rejestru
pod Nr 101/06 woj. kuj.-pomorskie
Upr. Nr 101/06

Zdzisław Jasiński

OPINIODAWCA
(uprawniony mistrz kominarski)

UL. PRZEMYSŁOWA 3 M 5

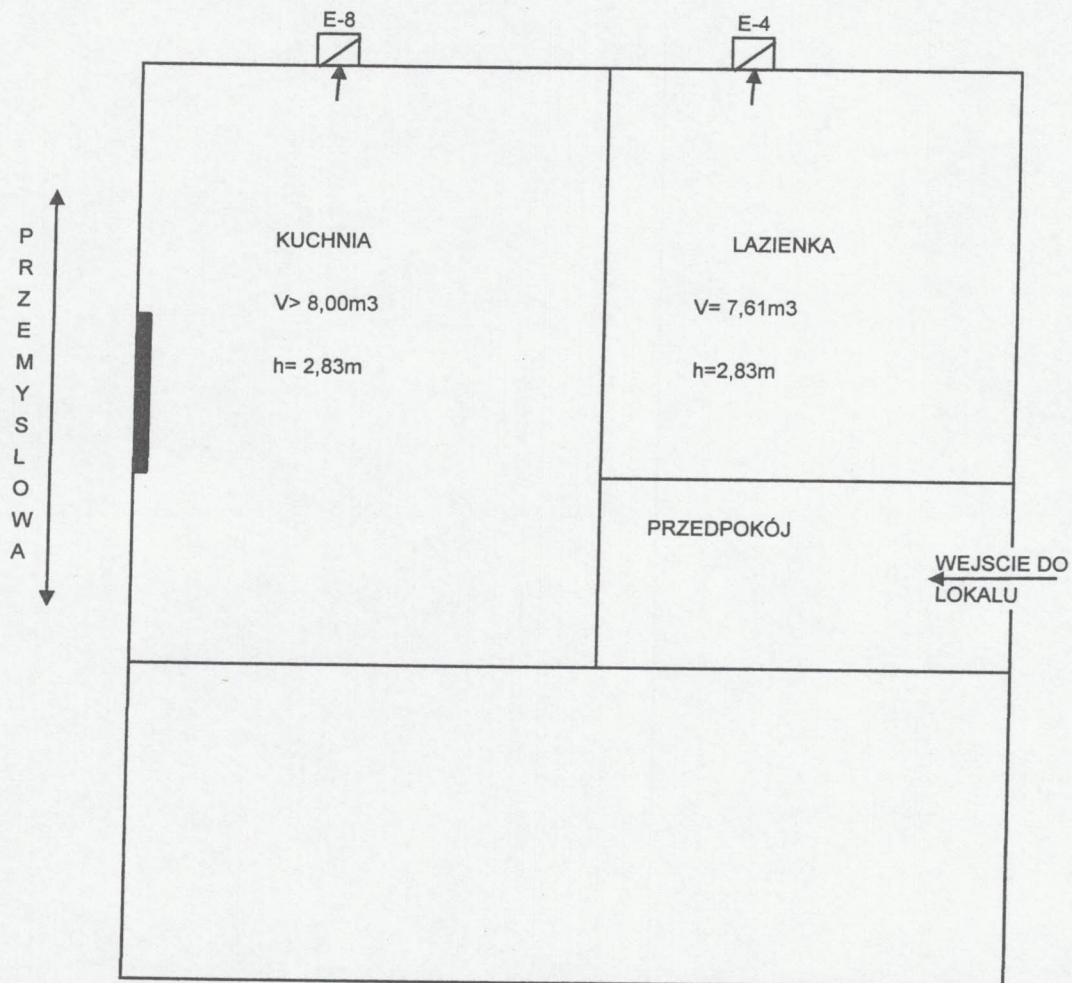

MISTRZ KOMINIARSKI
wpisany do Rejestru
pod Nr 101/06 woj. kuj.-pomorskie
Upr. Nr 101/06

Zdzisław Jasiński

Bydgoszcz 05.06.2017r

OPINIA 58/2017

Z wyników przeprowadzonych oględzin – ekspertyzy urządzeń ogrzewczo – kominowych

Bydgoszcz ul. Przemysłowa 3/6
Szkic załączono

Sporządzona przez mistrza kominiarskiego Zdzisława Jasińskiego na okoliczność podłączenia gazu i zamontowania kotła gazowego- dwufunkcyjnego

W związku z czym stwierdza się co następuje ;

1. Proponuje się wykorzystanie pomieszczenia kuchni, która posiada kubaturę $V > 8,00m^3$ i wysokość $h = 2,80m$.
2. W pomieszczeniu kuchni do wentylacji grawitacyjnej należy wykorzystać przewód kominowy B-2
3. W pomieszczeniu kuchni do podłączenia kotła gazowego należy wykorzystać przewód kominowy B-4

W oparciu o art. 62 Ustaw Prawa Budowlanego z dnia 7 lipca 1994r. (Dz.U.nr 89 poz.414) z zmianami (Dz.U. z 2006r. Nr 156, poz 1118), oraz Rozporządzenie Ministra Infrastruktury z dnia 12 kwietnia 2002r, w sprawie warunków technicznych, jakim powinny odpowiadać budynki i ich usytuowanie, (Dz.U.nr 75poz. 690), Rozporządzenie Ministra Spraw Wewnętrznych i Administracji z 21.04.2006r (DZ.U. z 2006r. Nr 80, poz.563, § 30 ust. 1 pkt 1,2,3 i ust 2) oraz na ich podstawie wydane przepisy wykonawcze i obowiązujące normy przedmiotowe.

Opinię sporządzono w 2 egz. z przeznaczeniem po 1 egz. dla Administratora
1 egz. dla a/a

Potwierdzenie odbioru opinii :

Dnia

Podpis

MISTRZ KOMINIARSKI
wpisany do Rejestru
pod Nr 101/06 woj. kuj.-pomorskie
Upr. Nr 101/06

Zdzisław Jasiński

OPINIODAWCA
(uprawniony mistrz kominiarski)

PRZEMYSŁOWA 3M 6

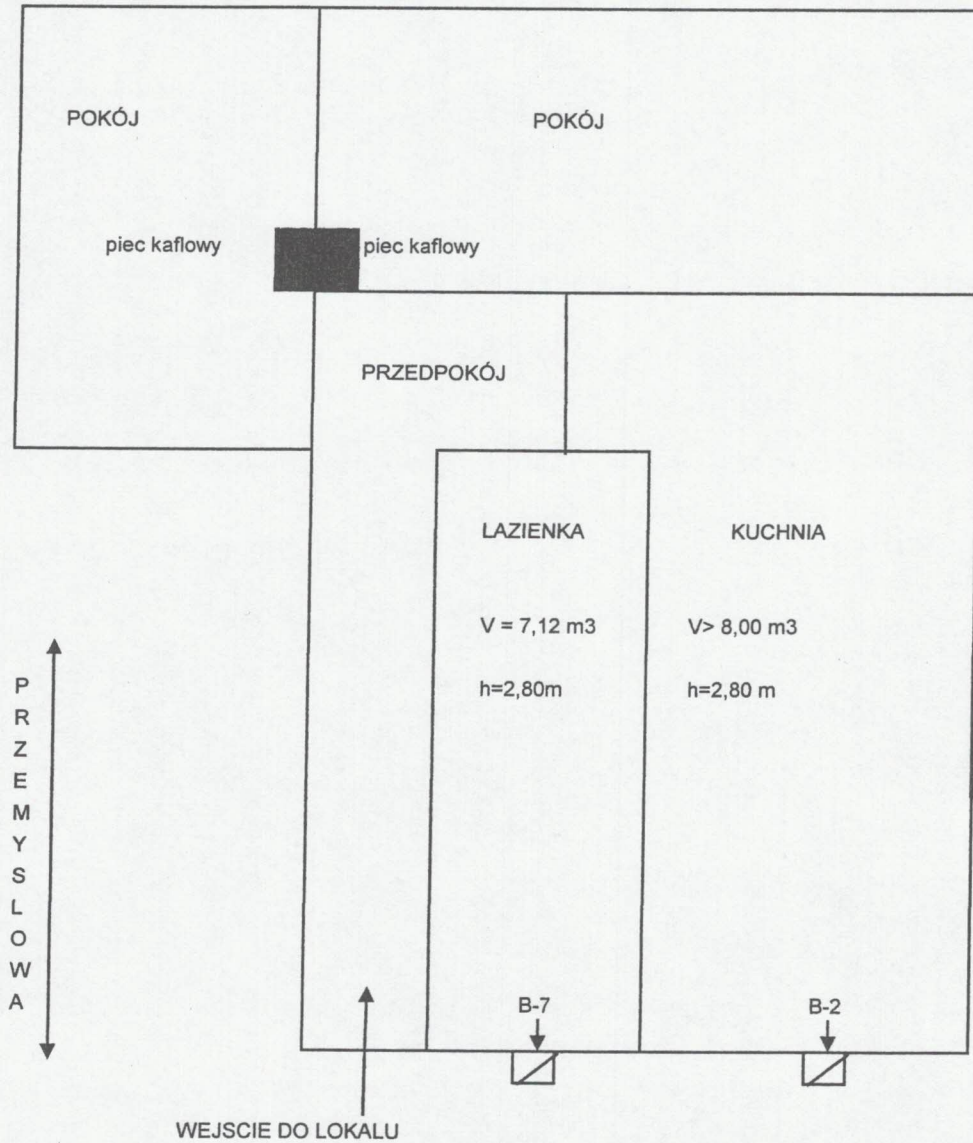

UWAGA WENTYLACJE ŁAZIENKI Z B-7 PRZENIESĆ DO PRZEWODU KOMINOWEGO B-6 PONIEWAŻ W PRZEWODZIE WENTYLACYJNYM B-7 JEST WENTYLACJA ŁAZIENKI Z LOKLU M1

MISTRZ KAMINIARSKI
wpisany do Rejestru
pod Nr 101/08 wój. kuj. pomorskie
Upr. Nr 101/08
Zdzisław Jastriski