

PREZYDENT MIASTA BYDGOSZCZY

WAB.II.6741.43.2017.GW

nr rejestru 7031

p. A. Lieliniski
- 2018 ✓

Bydgoszcz, 2017.07.17

DECYZJA NR 693 /2017

Na podstawie art. 28, art. 33 ust. 1, art. 34 ust. 4, art. 36, art. 80 ust. 1 pkt 1, art. 81 ust. 1 pkt 2 oraz art. 82 ust. 2 ustawy z dnia 7 lipca 1994 r. - Prawo budowlane (tekst jednolity Dz. U. z 2017 r. poz. 1332), art. 104 i art. 107 ustawy z dnia 14 czerwca 1960 r. - Kodeks postępowania administracyjnego (tekst jednolity Dz. U. z 2017 r. poz. 1257) oraz art. 92 ust. 1 pkt 2 ustawy z dnia 5 czerwca 1998 r. o samorządzie powiatowym (Dz. U. z 2016 r., poz. 814, j.t. ze zm.) po rozpatrzeniu wniosku o pozwolenie na rozbiórkę¹⁾ z dnia 29.05.2017 r.

zatwierdzam projekt rozbiórki²⁾ i udzielam pozwolenia na rozbiórkę¹⁾

dla:

**Administracji Domów Miejskich „ADM” Sp. z o.o.
ul. Śniadeckich 1, 85-011 Bydgoszcz**

obejmujące:

rozbiórkę budynku gospodarczego na terenie nieruchomości przy ul. Kijowskiej 71 w Bydgoszczy (dz. nr ewid. 54/5 obr. 485)

według projektu rozbiórki opracowanego przez mgr inż. Pawła Majkowskiego upr. bud. Nr KUP/0006/PBKb/16 w specjalności konstrukcyjno-budowlanej bez ograniczeń, członek Izby Inż. Bud. nr ewid. KUP/BO/0083/16

z zachowaniem następujących warunków:

1. Szczególne warunki zabezpieczenia terenu budowy i prowadzenia robót budowlanych:
 - zabezpieczyć teren przed dostępem osób postronnych
 - roboty rozbiórkowe prowadzić pod nadzorem osoby uprawnionej, zgodnie z opracowanym zakresem i kolejnością robót rozbiórkowych, w sposób ograniczający rozprzestrzenianie kurzu, hałasu i drgań, bez naruszenia interesów osób trzecich
 - zachować szczególną ostrożność podczas prowadzonych robót rozbiórkowych, należy przestrzegać właściwej technologii realizacji robót, aby nie spowodować destrukcji ośrodka gruntowego i uszkodzeń sąsiedniej zabudowy
 - przed rozpoczęciem rozbiórki, budynek należy opróżnić, odłączyć urządzenia i instalacje od sieci zasilających przez pracowników właściwych instytucji i dokonać odpowiedniego wpisu do dziennika rozbiórki
 - teren po rozbiórce należy uporządkować, a ewentualne uszkodzenia zabudowy sąsiedniej i szkody powstałe w wyniku prowadzonej inwestycji usunąć na koszt inwestora bez zbędnej zwłoki
 - dokonać powykonawczej inwentaryzacji geodezyjnej

wynikających z art. 36 ust. 1 pkt 1 oraz art. 42 ust. 1, art. 43 ust. 1 ustawy z dnia 7 lipca 1994 r. - Prawo budowlane.³⁾

UZASADNIENIE

Wnioskiem z dnia 29.05.2017 r. Administracji Domów Miejskich „ADM” Sp. z o.o. reprezentowana przez pełnomocnika p. Pawła Majkowskiego wystąpiła o wydanie pozwolenia na rozbiórkę budynku gospodarczego na terenie nieruchomości przy ul. Kijowskiej 71 w Bydgoszczy (dz. nr ewid. 54/5 obr. 485). W świetle dotychczasowej praktyki orzeczniczej organ zobowiązany jest każdorazowo ustalić osoby, które mają przymiot strony postępowania. Na podstawie art. 28 ust. 2 ustawy z dnia 7 lipca 1994 r. - Prawo budowlane stronami postępowania są: inwestor oraz właściciele, użytkownicy wieczysti lub zarządcy nieruchomości znajdujących się w obszarze oddziaływania obiektu. Stosownie do art. 3 pkt 20 ww. ustawy,

Sekretariat ROM-4
dn. 08. 2017
Liczba załączników 0402 ✓
L. dz. Podpis

przez obszar oddziaływania obiektu należy rozumieć teren wyznaczony w otoczeniu obiektu budowlanego na podstawie przepisów odrębnych, wprowadzających związane z tym obiektem ograniczenia w zagospodarowaniu, w tym zabudowy, tego terenu. Po analizie zgromadzonego materiału dowodowego, tut. organ uznał, iż w obszarze oddziaływania obiektu leżą działka będąca przedmiotem rozbiórki (dz. nr ewid. 54/5 w obr. 485) oraz działki sąsiednie o nr ewid. 54/3, 52/2, 54/1 obr. 485. W związku z powyższym za stronę postępowania uznano Inwestora i właściciela wnioskowanej działki oraz właścicieli ww. nieruchomości sąsiednich.

Zgodnie z art. 61 § 1 i § 4 ustawy z dnia 14 czerwca 1960 r. Kodeks postępowania administracyjnego (tekst jednolity Dz. U z 2017 r. poz. 1257), strony postępowania zostały skutecznie powiadomione o wszczęciu postępowania. Strony postępowania nie skorzystały z prawa do zapoznania się z aktami sprawy i nie złożyły w tut. Urzędzie w terminie siedmiu dni od daty otrzymania zawiadomienia wniosków, ani zastrzeżeń.

Wobec powyższego zadecydowano jak w sentencji.

Od decyzji przysługuje odwołanie do Wojewody Kujawsko – Pomorskiego za moim pośrednictwem w terminie 14 dni od dnia jej doręczenia.

ADNOTACJA DOTYCZĄCA OPLATY SKARBOWEJ

Oплата skarbowa za wydanie pozwolenia na rozbiórkę nie jest wymagana zgodnie z ustawą z dnia 16 listopada 2006r. o opłacie skarbowej (Dz.U. z 2016r., poz. 1827, j.t., ze zm.).

z up. PREZYDENTA MIASTA



Danuta Peluska
Zastępca Dyrektora Wydziału
Administracji Budowlanej

OTRZYMUJĄ:

1. Administracja Domów Miejskich „ADM” Sp. z o.o.
reprezentowana przez pełnomocnika p. Pawła Majkowskiego
2. Gmina Bydgoszcz – Wydział Mienia i Geodezji m
3. Sonia Zengel
4. aa.

adresy stron według załącznika adresowego znak: WAB.II.6741.43.2017.GW

DO WIADOMOŚCI:

1. PINB – wm.
2. WPiOL – wm.

Informacja o niniejszej decyzji oraz o możliwości zapoznania się z dokumentacją sprawy, w tym z uzgodnieniem regionalnego dyrektora ochrony środowiska i opinią inspektora sanitarnego, podlega podaniu do publicznej wiadomości zgodnie z art. 95 ust. 3 ustawy z dnia 3 października 2008r. o udostępnianiu informacji o środowisku i jego ochronie, udziale społeczeństwa w ochronie środowiska oraz o ocenach oddziaływania na środowisko (Dz. U. z 2013r. poz. 1235 z późn. zm.).⁴⁾

Informacja o niniejszej decyzji i o możliwościach zapoznania się z jej treścią oraz z dokumentacją sprawy podlega podaniu do publicznej wiadomości zgodnie z art. 72 ust. 6 ustawy z dnia 3 października 2008r. o udostępnianiu informacji o środowisku i jego ochronie, udziale społeczeństwa w ochronie środowiska oraz o ocenach oddziaływania na środowisko (Dz. U. z 2013r. poz. 1235 z późn. zm.).⁵⁾

Pouczenie :

1. Inwestor jest obowiązany zawiadomić o zamierzonym terminie rozpoczęcia robót budowlanych właściwy organ nadzoru budowlanego oraz projektanta sprawującego nadzór nad zgodnością realizacji budowy z projektem, dołączając na piśmie:
 - 1) oświadczenie kierownika budowy (robót) stwierdzające sporządzenie planu bezpieczeństwa i ochrony zdrowia oraz przyjęcie obowiązku kierowania budową (robotami budowlanymi), a także zaświadczenie, o którym mowa w art. 12 ust. 7 ustawy z dnia 7 lipca 1994r.-Prawo budowlane;
 - 2) w przypadku ustanowienia nadzoru inwestorskiego – oświadczenie inspektora nadzoru inwestorskiego stwierdzające przyjęcie obowiązku pełnienia nadzoru inwestorskiego nad danymi robotami budowlanymi, a także zaświadczenie, o którym mowa w art. 12 ust. 7 ustawy z dnia 7 lipca 1994r. – Prawo budowlane;
 - 3) informację zawierającą dane zamieszczone w ogłoszeniu, o którym mowa w art. 42 ust. 2 pkt 2 ustawy z dnia 7 lipca 1994r. – Prawo budowlane (zob. art. 41 ust 4 ustawy z dnia 7 lipca 1994r. -Prawo budowlane), .
2. Do użytkowania obiektu budowlanego, na budowę którego wymagane jest pozwolenie na budowę, można przystąpić po zawiadomieniu właściwego organu nadzoru budowlanego o zakończeniu budowy, jeżeli organ ten, w terminie 14 dni od dnia doręczenia zawiadomienia, nie zgłosi sprzeciwu w drodze decyzji (zob. art. 54 ustawy z dnia 7 lipca 1994r. – Prawo budowlane).

Przed przystąpieniem do użytkowania obiektu budowlanego inwestor jest obowiązany uzyskać decyzję o pozwoleniu na użytkowanie jeżeli na budowę obiektu budowlanego jest wymagane pozwolenie na budowę i jest on zaliczony do kategorii : V, IX-XVI, XVII (z wyjątkiem warsztatów rzemieślniczych , stacji obsługi pojazdów , myjni samochodowych i garaży do pięciu stanowisk włącznie), XVIII (z wyjątkiem obiektów magazynowych: budynki składowe, chłodnie, hangary i wiaty ,a także budynków kolejowych: nastawnie, podstacje trakcyjne, lokomotywownie, wagonownie, strażnice przejazdowe i myjnie taboru kolejowych), XX, XXII (z wyjątkiem placów składowych, postojowych i parkingów),XXIV (z wyjątkiem stawów rybnych), XXVII (z wyjątkiem jazów , wałów przeciwpowodziowych , opasek i ostróg brzegowych oraz rowów melioracyjnych), XXVIII-XXX (zob. art. 55 ust. 1 pkt 1 ustawy z dnia 7 lipca 1994r. - Prawo budowlane)
3. Inwestor może przystąpić do użytkowania obiektu przed wykonaniem wszystkich robót budowlanych pod warunkiem uzyskania decyzji o pozwoleniu na użytkowanie wydanej przez właściwy organ nadzoru budowlanego (zob. art. 55 ust 1 pkt 3 ustawy z dnia 7 lipca 1994r. –Prawo budowlane).
4. Inwestor zamiast dokonania zawiadomienia o zakończeniu budowy może wystąpić z wnioskiem o wydanie decyzji o pozwoleniu na użytkowanie (zob. art. 55 ust 2 ustawy z dnia 7 lipca 1994r. Prawo budowlane)
5. Przed wydaniem pozwolenia na użytkowanie obiektu właściwy organ nadzoru budowlanego przeprowadzi obowiązkową kontrolę budowy zgodnie z art. 59a ustawy z dnia 7 lipca 1994r. – Prawo budowlane (zob. art. 59 ust 1 ustawy z dnia 7 lipca 1994r.- Prawo budowlane). Wniosek o udzielenie pozwolenia na użytkowanie stanowi wezwanie właściwego organu do przeprowadzenia obowiązkowej kontroli budowy (zob. art. 57 ust 6 ustawy z dnia 7 lipca 1994r. - Prawo budowlanego).

1) Należy wpisać „budowę” lub „rozbiórkę”

2) Należy wpisać „ budowlany lub „ rozbiórki”

3) Należy wskazać podstawę prawną nałożenia warunków ,np. art. 36 ust 1 pkt 1-4, art. 42 ust.2 i 3 ustawy z dnia 7 lipca 1994r.- Prawo budowlane albo art. 93 ust 2 i 3 ustawy z dnia 3 października 2008r. o udostępnianiu informacji o środowisku i jego ochronie udziale społeczeństwa w ochronie środowiska oraz o ocenach oddziaływania na środowisko (Dz. U. z 2013r., poz 1235 z późn. zm.)

4) Dotyczy decyzji wydanych w toku postępowania ,w ramach którego przeprowadzono ponowna ocenę oddziaływania na środowisko

5) Dotyczy przedsięwzięć mogących znacząco oddziaływać na środowisko

Jednostka projektowa:	Biuro Obsługi Inwestycji Paweł Majkowski ul. Licznerskiego 8/14, 85-796 Bydgoszcz NIP 554-28-37-990, tel. 503-177-282, e-mail: pawelm.majkowski@gmail.com
-----------------------	--

PROJEKT BUDOWLANY

Temat:	Rozbiórka budynku gospodarczego przy ul. Kijowskiej 71
Adres inwestycji:	Bydgoszcz, ul. Kijowska 71, działka nr 54/5, obręb 485
Inwestor:	ADMINISTRACJA DOMÓW MIEJSKICH „ADM” Sp z o.o. Ul. Śniadeckich 1, 85-011 Bydgoszcz

Autor	mgr inż. Paweł Majkowski uprawnienia do projektowania bez ograniczeń w specjalności konstrukcyjno - budowlanej nr KUP/0006/PBKb/16	 mgr inż. Paweł Majkowski Upewnienia budowlane do projektowania bez ograniczeń w specjalności konstrukcyjno-budowlanej Nr ewid. KUP/0006/PBKb/16
Data	Maj 2017 r.	

Zawartość opracowania

Zawartość opracowania	2
Uprawnienia projektanta	3
Zaświadczenie z izby	5
Oświadczenie	6
1. Przedmiot opracowania.....	7
2. Określenie celu i zakresu opracowania	7
3. Usytuowanie i charakterystyka obiektu podlegającego rozbiórce	8
3.1. Usytuowanie, przeznaczenie i program użytkowy obiektu	8
3.1.1 Obszar oddziaływania, wpływ rozbiórki na stan tech. oraz użyt. obiektów sąsiednich..	8
3.2. Konstrukcja i parametry techniczne obiektu	9
3.3. Ocena stanu technicznego obiektu	10
3.4. Ochrona konserwatorska.....	11
3.5. Wnioski.....	11
3.6. Dokumentacja fotograficzna	12
4. Zakres i sposób prowadzenia prac rozbiórkowych	17
4.1. Roboty przygotowawcze	17
4.2 Rozbiórka urządzeń i instalacji	18
4.3. Rozbiórka okien i drzwi	18
4.4 Rozbiórka pokrycia dachu wraz z więźbą dachową.....	18
4.5. Rozbiórka ścian wewnętrznych, zewnętrznych wraz z kominami.....	19
4.6. Rozbiórka posadzek i fundamentów.....	19
4.7. Uporządkowanie placu rozbiórki	20
4.8. Zagospodarowanie materiałów z rozbiórki	21
4.9. Oddziaływanie na środowisko.....	21
5. Sposób zapewnienia bezpieczeństwa ludzi i mienia	22
6. Warunki ppoż.	23
7. Informacja BiOZ	23
8. Część rysunkowa	27
9. Załączniki formalno-prawne.....	31

UPRAWNIENIA PROJEKTANTA

URZĄD MIASTA
Bydgoszcz
Wydział Administracji Budowlanej

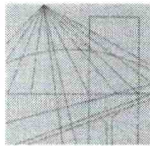

KUJAWSKO
POMORSKA
OKRĘGOWA
I Z B A
INŻYNIERÓW
BUDOWNICTWA

OKRĘGOWA KOMISJA KWALIFIKACYJNA

Sygn. akt: KUPOIIB/KK-0054-0011/16

Bydgoszcz, dnia 15 czerwca 2016 r.

DECYZJA

Na podstawie art. 24 ust. 1 pkt 2 ustawy z dnia 15 grudnia 2000 r. o samorządach zawodowych architektów oraz inżynierów budownictwa (Dz. U. z 2014 r., poz. 1946), art. 12 ust. 1 pkt 1, ust. 2, ust. 3 i ust. 4c pkt 1, art. 13 ust. 1, ust. 2 i ust. 4, art. 14 ust. 1 pkt 2 i ust. 3 pkt 1 ustawy z dnia 7 lipca 1994 r. - Prawo budowlane (Dz. U. z 2013 r., poz. 1409 z późn. zm.) oraz § 10 i § 12 ust. 1 rozporządzenia Ministra Infrastruktury i Rozwoju z dnia 11 września 2014 r. w sprawie samodzielnych funkcji technicznych w budownictwie (Dz. U. z 2014 r. poz. 1278) w związku z art. 104 Kodeksu postępowania administracyjnego (Dz. U. z 2013 r., poz. 267), po ustaleniu, że zostały spełnione warunki w zakresie przygotowania zawodowego oraz po złożeniu egzaminu na uprawnienia budowlane z wynikiem pozytywnym,

Pan Paweł Krzysztof Majkowski
magister inżynier o kierunku budownictwo
ur. dnia 09 kwietnia 1987 r. w Starogardzie Gdańskim

otrzymuje

UPRAWNIENIA BUDOWLANE

numer ewidencyjny KUP/0006/PBKb/16

do projektowania bez ograniczeń
w specjalności konstrukcyjno - budowlanej

UZASADNIENIE

W związku z uwzględnieniem w całości żądania strony, na podstawie art. 107 § 4 Kodeksu postępowania administracyjnego (Dz. U. z 2013 r., poz. 267) odstępuje się od uzasadnienia decyzji. Zakres nadanych uprawnień budowlanych wskazano na odwrocie decyzji.

Pouczenie

- Zgodnie z art. 12 ust. 7 ww. ustawy Prawo budowlane - podstawę do wykonywania samodzielnych funkcji technicznych w budownictwie stanowi wpis do centralnego rejestru Głównego Inspektora Nadzoru Budowlanego oraz wpis na listę członków właściwej izby samorządu zawodowego.
- Od niniejszej decyzji służy odwołanie do Krajowej Komisji Kwalifikacyjnej Polskiej Izby Inżynierów Budownictwa w Warszawie, za pośrednictwem Kujawsko-Pomorskiej Okręgowej Izby Inżynierów Budownictwa w Bydgoszczy w terminie 14 dni od daty jej doręczenia.

Skład Orzekający
Okręgowej Komisji Kwalifikacyjnej

mgr inż. Jacek Kołodziej

inż. Wojciech Klatecki

inż. Paweł Gonczorzewicz

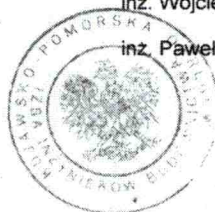

Za zgodność
z oryginałem

28.05.17

[Handwritten signature]

Otrzymują:

- Pan Paweł Krzysztof Majkowski
ul. Licznerskiego 8/14
85-796 Bydgoszcz
- Okręgowa Rada Izby
- Główny Inspektor
Nadzoru Budowlanego
- a/a

Szczegółowy zakres uprawnień budowlanych

Na podstawie art. 12 ust. 1 pkt 1 i art. 13 ust. 4 ustawy Prawo budowlane w związku z § 10 i § 12 ust. 1 rozporządzenia Ministra Infrastruktury i Rozwoju z dnia 11 września 2014 r. w sprawie samodzielnych funkcji technicznych w budownictwie, Pan **Paweł Krzysztof Majkowski** jest upoważniony w specjalności **konstrukcyjno - budowlanej** do:

- projektowania, sprawdzania projektów architektoniczno - budowlanych i sprawowania nadzoru autorskiego,
- sprawowania kontroli technicznej utrzymania obiektów budowlanych,
- projektowania konstrukcji obiektu,
- sporządzania projektu zagospodarowania działki lub terenu, w zakresie specjalności konstrukcyjno - budowlanej,

bez ograniczeń.

Skład Orzekający Okręgowej Komisji Kwalifikacyjnej

mgr inż. Jacek Kołodziej

inż. Wojciech Klatecki

inż. Paweł Gonczorzewicz



Za zgodność
z oryginałem

28.05.17



ZAŚWIADCZENIE Z IZBY

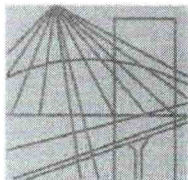

P O L S K A
I Z B A
I N Ż Y N I E R Ó W
B U D O W N I C T W A

URZĄD MIASTA
Bydgoszcz
Wydział Administracji Budowlanej

Bydgoszcz 2016-11-15

(miejscowość, data)

Zaświadczenie

Pan/Pani **MAJKOWSKI PAWEŁ**

miejsce zamieszkania

85-796 BYDGOSZCZ

UL. LICZERSKIEGO 8/14

jest członkiem Kujawsko-Pomorskiej

Okręgowej Izby Inżynierów Budownictwa

o numerze ewidencyjnym

KUP/BO/0083/16

i posiada wymagane ubezpieczenia od odpowiedzialności
cywilnej.

Niniejsze zaświadczenie jest ważne od dnia 2016-12-01

do dnia 2017-05-31

KUJAWSKO POMORSKA OKRĘGOWA
IZBA INŻYNIERÓW BUDOWNICTWA
w BYDGOSZCZY
85-030 BYDGOSZCZ, ul. B. Rumińskiego 6
tel. 52 366 70 50 • fax 52 366 70 59

PRZEWODNICZĄCY
Rady Okręgowej Izby
prof. dr hab. inż. Adam Podhorecki
(pieczęć i podpis przewodniczącego)

Za zgodność
z oryginałem

28.05.17

[Signature]

**Rozbiórka budynku gospodarczego przy ulicy Kijowskiej 71,
Bydgoszcz, działka nr 54/5, obręb 485**

OŚWIADCZENIE

Projektant oświadcza, że niniejszy projekt został sporządzony zgodnie z obowiązującymi przepisami oraz zasadami wiedzy technicznej.

Zespół projektowy	Imię i Nazwisko	nr uprawnień	specjalność	Podpis data
Projektant	mgr inż. Paweł Majkowski	KUP/0006/ PBKb/16	Konstrukcyjna bez ograniczeń	28.05.17  mgr inż. Paweł Majkowski Upewnienia budowlane do projektowania bez ograniczeń w specjalności konstrukcyjno-budowlanej Nr ewid. KUP/0006/PBKb/16

Bydgoszcz, Maj 2017

1. Przedmiot opracowania

Przedmiotem opracowania jest rozbiórka budynku gospodarczego zlokalizowanego przy ulicy Kijowskiej 71 w Bydgoszczy .

Podstawa opracowania

- Zlecenie Zamawiającego
- Inwentaryzacja własna obiektu wykonana zgodnie z wytycznymi normy PN-ISO 9836:1997
- Dokumentacja fotograficzna obiektu;
- Ustawa Prawo budowlane z dnia 7 lipca 1994 r. (Dz. U. z 2003 r. Nr 207, poz. 2016 z późniejszymi zmianami);
- Rozporządzenie Ministra Środowiska z dnia 27 września 2001 r. w sprawie katalogu odpadów (Dz. U. nr 112, poz. 1206).
- Rozporządzenie Ministra Infrastruktury z dnia 6 lutego 2003 r. w sprawie bezpieczeństwa i higieny pracy podczas wykonywania robót budowlanych (Dz. U. z 2003 r. nr 47, poz. 401).
- Rozporządzenie Ministra Środowiska z dnia 13 maja 2004 r. w sprawie warunków, w których uznaje się, że odpady nie są niebezpieczne (Dz. U. z 2004 r., nr 128, poz. 1347).
- Ustawa z dnia 27 kwietnia 2001 r. o odpadach (Dz. U. z 2001 r., nr 62, poz. 628),

2. Określenie celu i zakresu opracowania

Celem niniejszego opracowania jest wykonanie projektu robót rozbiórkowych budynku gospodarczego zlokalizowanego przy ulicy Kijowskiej 71 w Bydgoszczy.

Zakres opracowania obejmuje:

-projekt rozbiórki budynku gospodarczego zlokalizowanego przy ulicy Kijowskiej 71 w Bydgoszczy.

3. Usytuowanie i charakterystyka obiektu podlegającego rozbiórce

3.1. Usytuowanie, przeznaczenie i program użytkowy obiektu

Obiekt zlokalizowany jest przy ulicy Kijowskiej w Bydgoszczy, w podwórzu. Budynek z trzech stron otacza niezabudowane podwórze, natomiast od strony działki nr 54/3 w pobliżu obiektu przewidzianego do rozbiórki usytuowany jest budynek przedszkola (w odległości około 1,40 m) oraz drewnianą szopę. Budynek licuje się z ogrodzeniem przewidzianym do pozostawienia, biegnącym wzdłuż granicy z działką 54/3 oraz ulicy Kołobrzeskiej. Budynek przeznaczony do rozbiórki umiejscowiony jest przy granicy działki.

Budynek parterowy, jednokondygnacyjny, pełniący funkcję komórek gospodarczych, do budynku wydzielono 6 wejść. Z uwagi na jedynie częściowy dostęp do komórek gospodarczych w trakcie inwentaryzacji stwierdzono istnienie w budynku dwóch ścian działowych murowanych, zakłada się istnienie analogicznego układu ścian działowych pomiędzy pozostałymi komórkami lokatorskimi. Inwentaryzacja budowlana obiektu wraz z dokumentacją fotograficzną otaczającego budynek terenu stanowi integralną częścią niniejszego opracowania.

Teren wokół budynku nieutwardzony, lokalnie porośnięty trawą.

W czasie prowadzenia robót rozbiórkowych należy zwrócić szczególną uwagę na elementy otaczające budynek tj. budynek przedszkola zlokalizowany na działce nr 52/2, istniejące ogrodzenia, drewnianą szopę. Na czas prowadzenia robót rozbiórkowych należy przewidzieć wyłączenie przejścia pomiędzy rozbiieranym obiektem a budynkiem przedszkola z ruchu w zakresie niezbędnym do przeprowadzenia robót rozbiórkowych (poprzez szczelne wyгородzenie), a także odpowiednio zabezpieczyć zarówno otaczającą zielen jak i obiekty sąsiadujące przed uszkodzeniem.

Z uwagi na znaczny wiek budynku, brak dostępnej dokumentacji budowlanej archiwalnej oraz nieznaną przebieg remontów i zmian aranżacji obiektu prowadząc roboty budowlane związane z jego rozbiórką należy mieć na uwadze możliwość odkrycia podpiwniczenia większej części lub całości budynku. Mając powyższe na uwadze, nie należy zarówno obciążać posadzki parteru ciężkimi sprzętami, składowaniem materiałów z rozbiórki itd., jak i zaleca się zachować odpowiednią bezpieczną odległość ciężkich sprzętów od ścian budynku uwzględniającą możliwość jego podpiwniczenia (tj. jak dla wykopów otwartych przy zastanej głębokości podpiwniczenia – istniejące ściany grożą utratą stateczności w skutek obciążenia naziomu ciężarem sprzętu używanego do robót rozbiórkowych i w efekcie niekontrolowanym zawaleniem).

3.1.1 Obszar oddziaływania, wpływ rozbiórki na stan techniczny oraz użytkowanie obiektów sąsiednich

Obszar oddziaływania budynku stanowią działki 54/5, 54/1, 54/3, 52/2, ~~55/6~~, ~~55/1~~ (obręb 485, m. Bydgoszcz).

W najbliższym otoczeniu budynku przewidzianego do rozbiórki znajdują się:

- budynek przedszkola zlokalizowany na działce 52/2, ściana równoległa do obiektu przewidzianego do rozbiórki znajduje się w odległości ok. 1,4 m, budynek murowany, stan techniczny elewacji w ocenie wizualnej dobry – elewacja po remoncie,

- ogrodzenie murowane zlokalizowane w linii osi nr 1, biegnące wzdłuż granicy działek, następnie biegnące wzdłuż ulicy Kołobrzeskiej, w stanie technicznym złym – widoczne ubytki spoin, ślady napraw oraz lokalne pęknięcia,

- ogrodzenie betonowe, na granicy działek 54/1, 54/3 i 54/5 dochodzące prostopadle do ściany w osi nr 1 rozbieranego budynku – w stanie technicznym średnim,

- szopa drewniana zlokalizowana przy przecięciu osi 1/D w stanie technicznym złym.

Z uwagi na zwartą zabudowę wzdłuż osi 1 budynku (sąsiedztwo budynku przedszkola, ogrodzeń oraz szopy) otaczającą budynek przewidziany do rozbiórki, założono pozostawienie fundamentów budynku wzdłuż osi 1 oraz fundamentów ścian prostopadłych do ściany w osi 1 w paśmie o szerokości 1,0 m od osi 1 w kierunku osi 2, w pozostałym zakresie projektuje się usunięcie fundamentów w całości. Roboty prowadzić nie naruszając otaczającej zieleni i jej korzeni, otaczających obiektów i ich fundamentów (budynku przedszkola, szopy drewnianej, ogrodzeń), w przypadku odsłonięcia fundamentu któregośkolwiek z obiektów lub stwierdzenia ryzyka ich naruszenia głębokość usunięcia fundamentów odpowiednio zmniejszyć. Rozbiórkę budynku należy prowadzić bezwzględnie ręcznie lub przy użyciu elektronarzędzi ręcznych, zabrania się w prowadzenia robót w sposób powodujący powstawanie wibracji mogących stwarzać zagrożenie dla stateczności obiektów sąsiednich np. stosowania obudów wykopów wbijanych lub wibrowanych, stosowania maszyn z młotem wyburzeniowym, zagęszczania gruntu przy użyciu ciężkich płyt wibracyjnych itd.

Roboty rozbiórkowe ścian sąsiadujących z pobliskimi obiektami prowadzić przy zachowaniu szczególnej ostrożności ręcznie lub przy użyciu elektronarzędzi ręcznych, ściany przed rozbiórką podstemplować w sposób uniemożliwiający niekontrolowane przewrócenie.

3.2. Konstrukcja i parametry techniczne obiektu

Budynek parterowy, wykonany w technologii tradycyjnej, murowanej oraz konstrukcji drewnianej dachu. Pełniący funkcję komórek gospodarczych dla pobliskiego domu.

Dach jednospadowy o nachyleniu c.a. 5 stopni, wysunięty około 30 cm poza obrys budynku, wykonany jako konstrukcja drewniana płatwie w formie krawędziaków, rozstaw ok. 90-100 cm, kryty pełnym deskowaniem opartym na krawędziakach i papą, krawędziowo zamknięty przy pomocy obróbek blacharskich, orywnowany. Ściany murowane, elewacja nieotynkowana. Obiekt posiada 1 komin murowany wystające ca. 70 cm ponad połac dachową. Ściany zewnętrzne grubości 25

cm, ściana wewnętrzne przedzielające główne pomieszczenia murowane gr. 25 cm, pozostałe ściany działowe w formie przegród drewnianych. Ściany wewnętrzne nieotynkowane.

Wymiary zewnętrzne obiektu (maksymalne): 16,50 m x 3,60 m, wysokość w najwyższym punkcie ok. 3,10 m.

Dane liczbowe:	- powierzchnia użytkowa:	39,24	[m ²]
	- powierzchnia zabudowy:	59,40	[m ²]
	- kubatura:	ca. 153,45	[m ³]

Budynek jest wyposażony w następujące instalacje:

- elektryczną ,

3.3. Ocena stanu technicznego obiektu

Dla celu oceny stanu technicznego obiektów lub ich elementów wprowadza się pięciostopniową skalę zgodnie z poniższą tabelą:

Stan techniczny	Stopień zużycia [%]	opis
Dobry	Od 0% do 15%	Stan techniczny obiektu lub elementu nie budzi zastrzeżeń.
Zadawalający	Od 16% do 30%	Obiekt lub element utrzymany należycie, wymagane niewielkie prace konserwacyjne, bieżące naprawy lub drobne prace remontowe.
Średni	Od 31% do 50%	Obiekt lub element noszący normalne ślady zużycia, wymagające podjęcia prac remontowych lub serwisowych.
Zły	Od 51% do 70%	Obiekt lub element znacznie zużyty, uszkodzenia, ubytki i wady wymagają podjęcia kompleksowych robót remontowych/naprawczych celem poprawy stanu technicznego.
Awaryjny	Od 71% do 100%	Obiekt lub element po awarii konstrukcji lub w stanie zagrażającym bezpieczeństwu konstrukcji, wymagane podjęcie działań zabezpieczających lub gruntownych prac naprawczych.

Budynek użytkowany jako komórki gospodarcze, noszący ślady zużycia – w ogólnym złym stanie techniczne. Na ścianach zewnętrznych budynku widoczne ubytki zaprawy oraz cegieł, pęknięcia oraz przemieszczenia (fot nr 2,7,8,10). W trakcie robót rozbiórkowych szczególną uwagę należy zwrócić na ścianę w osi 1 – będącą w stanie technicznym awaryjnym – ściana pęknięta na całej wysokości w odległości około 3 m od osi A, od miejsca pęknięcia do osi D przemieszczona – wychylona z pionu w kierunku budynku przedszkola. W okolicy komina murowanego spękania muru, w osiach C-D przemieszczenie – wypchnięcie muru w poziomie w kierunku szopy drewnianej. Pozostałe ściany budynku w złym stanie technicznym, lokalnie spękane.

Drewno konstrukcji dachu w znacznym stopniu zużyte, widoczna utrata płaszczyzny poszycia dachowego (widoczne ugięcia, utrata liniowości krawędzi dachu). Obróbki blacharskie lokalnie uszkodzone. Stolarka drzwiowa w stanie technicznym złym – liczne ubytki i znaczne zużycie drewna.

3.4. Ochrona konserwatorska

Przedmiotowy budynek przewidziany do rozbiórki nie widnieje w gminnej ewidencji zabytków ani w rejestrze zabytków.

W obszarze projektowanej rozbiórki nie został ustanowiony miejscowy plan zagospodarowania przestrzennego.

W związku z powyższym nie zachodzi konieczność uzgadniania zamierzenia rozbiórki przedmiotowych budynków z właściwym konserwatorem zabytków.

Wszelkie przedmioty, fragmenty budynków oraz inne znaleziska archeologiczne odkryte w trakcie prowadzenia robót rozbiórkowych, a w szczególności robót ziemnych należy niezwłocznie zgłosić właściwemu konserwatorowi zabytków, przerywając prowadzone roboty w trybie przewidzianym w Prawie Budowlanym.

3.5. Wnioski

Obiekt przewidziano do rozbiórki ze względu na planowaną zmianę zagospodarowania terenu działki. Roboty rozbiórkowe należy prowadzić przy zachowaniu szczególnej ostrożności należycie zabezpieczając wszelkie mogące ulec zniszczeniu elementy otaczającego zagospodarowania terenu, mając na uwadze nieznaną rozmiar podpiwniczenia budynku oraz jego stan techniczny.

3.6. Dokumentacja fotograficzna



fot. nr 1 Widok ogólny obiektu, ściana w osi 2.



fot. nr 2 Widok obiektu od strony ściany w osi A, widoczne pęknięcie ściany w osi A nad otworem oraz ubytki tynku.

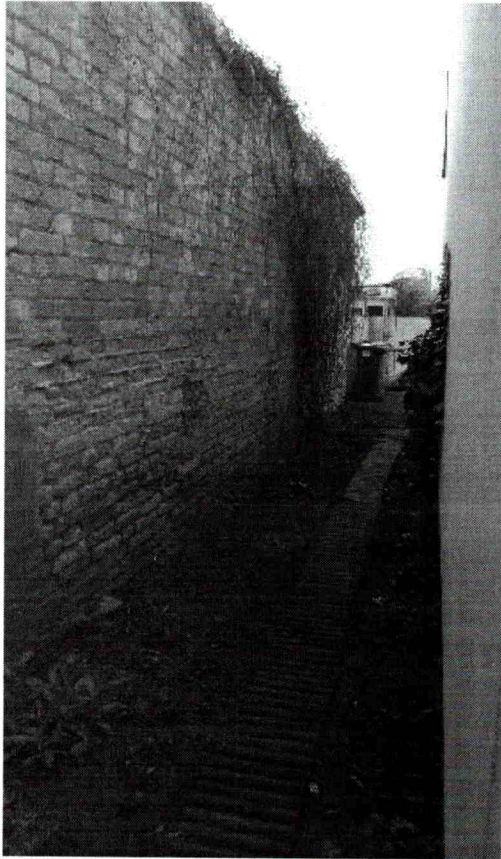

fot. nr 3 Widok obiektu od ściany w osi 1 – widoczne ubytki muru, stan nawierzchni przy budynku zlokalizowanym na działce sąsiedniej.

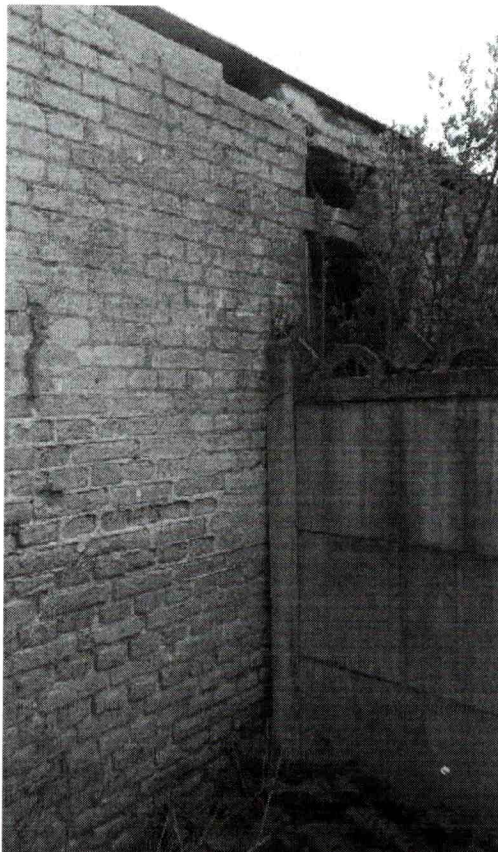

fot. nr 4 Widok ogrodzenia dochodzącego prostopadle do osi 1, pomiędzy osiami C i D budynku. Ogrodzenie stanowiące oddzielny konstrukcyjnie element. Widoczne ubytki muru budynku oraz uszkodzenia konstrukcji obiektu w okolicy otworów.

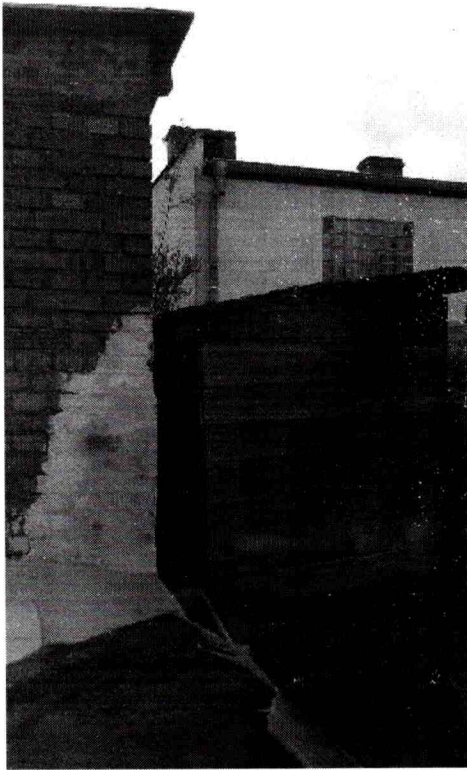

fot. nr 5 Szopa drewniana nie objęta zakresem robót rozbiórkowych – zlokalizowana przy budynku przewidzianym do rozbiórki, przecięcie osi 1/D.



fot. nr 6 Połączenie ściany budynku przewidzianego do rozbiórki w osi A i ogrodzenia biegnącego wzdłuż krawędzi działek w osi 1. Ściany przy przecięciu osi A/1 rozbierać wyłącznie ręcznie, nie naruszając ogrodzenia murowanego na granicy działek.



fot. nr 7 Ściana w osi 1 budynku – widoczne pęknięcie w odległości około 3 m od osi A w kierunku osi B oraz przemieszczenie muru (wypchnięcie w kierunku budynku sąsiedniego). Roślinność na terenie działki sąsiedniej do ochrony w trakcie prowadzenia robót. Winorośl porastającą ścianę przenieść na ruszt drewniany.



fot. nr 8 Ściana w osi 1 – przemieszczenie muru w osiach C-D obiektu



fot. nr 9 Ogrodzenie murowane przy granicy działek – przewidziane do pozostawienia i otynkowania w ramach niniejszego opracowania



fot. nr 10 Ściana w osi 1 budynku – przemieszczenie oraz pęknięcie muru w osiach C-D, spękanie muru komina murowanego liczne ubytki muru przy oparciu dachu w pobliżu komina murowanego.

4. *Zakres i sposób prowadzenia prac rozbiórkowych*

Projektuje się rozbiórkę obiektu sposobem ręcznym lub z użyciem elektronarzędzi ręcznych. W trakcie prowadzenia robót rozbiórkowych należy stosować zasadę usuwania elementów budynku w kolejności odwrotnej do jego wznoszenia, tj. stopniowego odciążania elementów konstrukcyjnych. Wszelkie elementy odpowiadające za stateczność obiektu należy demontować jako ostatnie. Zabrania się prowadzenia robót rozbiórkowych w sposób zagrażający bezpieczeństwu uczestników procesu rozbiórki, osób postronnych i mienia tj. m in. poprzez przewracanie budynku, poprzez podcinanie ścian lub podkopywanie fundamentów, z użyciem ciężkich maszyn wyburzeniowych, materiałów wybuchowych itd.

Projektuje się następujący zakres i kolejność wykonywania robót rozbiórkowych:

- roboty przygotowawcze,
- rozbiórka urządzeń i instalacji,
- rozbiórka okien i drzwi,
- rozbiórka pokrycia dachu wraz z więźbą dachową,
- rozbiórka ścian wewnętrznych, zewnętrznych wraz z kominami murowanymi,
- rozbiórka posadzek i fundamentów,
- uporządkowanie terenu rozbiórki.

4.1 *Roboty przygotowawcze*

Projektuje się następującą kolejność robót przygotowawczych na terenie wokół budynku:

- szczelne wyгородzenie i należyte oznakowanie terenu rozbiórki w tym szczelne wyгородzenie przejścia pomiędzy budynkiem przewidzianym do rozbiórki a budynkiem przedszkola na działce 52/2 (wyłączenie przejścia pieszego z użytkowania na czas rozbiórki w sposób uniemożliwiający przebywanie osób pomiędzy rozbiieranym budynkiem a budynkiem przedszkola na działce nr 52/2), tymczasowe wyгородzenie ww. przejścia utrzymywać do momentu zakończenia montażu ogrodzenia w miejscu rozebranej ściany w osi 1,
- wyznaczenie miejsca na zaplecze socjalno - biurowe placu rozbiórki,
- ustawienie toalet przenośnych,
- zabezpieczenie przed uszkodzeniem wszystkich elementów zagospodarowania terenu oraz sąsiednich obiektów w szczególności budynków, ogrodzeń, ciągów pieszych itd., które tego wymagają, zieleni (w szczególności ciągu pieszego i zieleni na działce nr 54/3 – winorośl przenieść na ruszt drewniany, pozostałe rośliny zabezpieczyć przed zniszczeniem),
- szczegółowa oględziny i zabezpieczenie (podparcie/podstemplowanie) przed niekontrolowanym zawaleniem wszystkich ścian oraz dachu budynku, dokonanie odkrywek celem potwierdzenia, że budynek nie jest podpiwniczony. UWAGA: ściana

budynku w osi 1 w stanie awaryjnym (liczne spękania, ubytki, przemieszczenia) – brak wykonania stemplowania grozi awarią elementu.

- wyznaczenie miejsc składowania materiałów z rozbiórki.

Do rozpoczęcia jakichkolwiek robót rozbiórkowych można przystąpić jedynie po wykonaniu i skontrolowaniu przez Kierownika Rozbiórki poprawności/kompletności wykonania wszystkich czynności przewidzianych w ramach robót przygotowawczych.

4.2 Rozbiórka urządzeń i instalacji

W trakcie oględzin stwierdzono występowanie w budynku przewidzianym do rozbiórki instalacji elektrycznej. Przed przystąpieniem do rozbiórki należy dokonać dokładnych oględzin budynku celem potwierdzenia braku istnienia innych instalacji w budynku.

Do demontażu instalacji elektrycznej (urządzenia, przewody oraz kable) oraz ewentualnych innych doprowadzonych do budynku sieci można przystąpić dopiero po stwierdzeniu, że zostały one odłączone od sieci zewnętrznych przez pracowników właściwych instytucji i/lub do tego uprawnionych oraz uzyskaniu pisemnego potwierdzenia przedstawiciela Zamawiającego (ADM sp. z o.o.) o odłączeniu budynku od wszelkich mediów.

Fakt odłączenia należy potwierdzić odpowiednim wpisem w dzienniku rozbiórki. Demontaż instalacji powinni wykonać pracownicy do tego uprawnieni.

Do prac rozbiórkowych ujętych w niniejszym opracowaniu można przystąpić tylko i wyłącznie po uprzednim odłączeniu i demontażu wszelkich instalacji w budynku.

Przed przystąpieniem do robót ziemnych wykonawca zobowiązany jest zapoznać się z aktualną mapą uzbrojenia terenu. Roboty ziemne prowadzić ostrożnie, nie uszkadzając instalacji ujętych na mapie oraz zachować środki zapobiegawcze pozwalające uniknąć naruszenia ewentualnego niezinventaryzowanego uzbrojenia terenu.

4.3 Rozbiórka okien i drzwi

Przed demontażem stolarki okiennej i drzwiowej należy sprawdzić czy w skutek osiadania lub uszkodzenia nadproży ich ościeżnice nie spełniają funkcji podpory ściany. Jeżeli stwierdzi się zaistnienie takiego faktu należy stolarkę rozbierać podczas rozbiórki ściany. Ościeżnice wbudowane podczas murowania ścian należy demontować podczas rozbiórki ścian.

4.4 Rozbiórka pokrycia dachu wraz z więźbą dachową

Dach drewniany jednospadowy w konstrukcji deskowania opartego na dźwigarach drewnianych, pokryty papą.

Przed przystąpieniem do rozbiórki jakichkolwiek elementów dachu należy dokładnie rozpoznać jego stan techniczny, tj. dokonać przeglądu elementów więźby, sprawdzić

czy nie występują niepokojące pęknięcia, rozwarstwienia itp. Z uwagi na znaczny wiek budynku oraz brak wieńców w ścianach, cały dach budynku oraz ściany należy podeprzeć (podstemplować) przed przystąpieniem do demontażu więźby dachowej. Rozbiórkę więźby dachowej wykonać za pomocą elektronarzędzi oraz ręcznie.

Rozbiórkę dachu należy przeprowadzić warstwami, w pierwszej kolejności należy rozebrać wszelkie elementy obróbek blacharskich oraz pokrycia (papa), następnie należy przystąpić do demontażu elementów deskowania stanowiących warstwę nośną dla papy.

Po wykonaniu powyższych robót należy przystąpić do ostrożnej rozbiórki elementów nośnych więźby dachowej.

Podparcie ścian wykonane przed przystąpieniem do rozbiórki dachu utrzymywać do momentu zakończenia rozbiórki ścian.

4.5 Rozbiórka ścian wewnętrznych, zewnętrznych wraz z kominami murowanymi

Przed przystąpieniem do rozbiórki ścian zewnętrznych nośnych należy rozebrać kominy murowane do poziomu dachu budynku. Ściany wewnętrzne, zewnętrzne oraz kominy murowane rozbierać warstwami, równomiernie w obrębie całego budynku. Do rozbiórki ścian oraz kominów używać lekkiego rusztowania przestawnego. Ściany budynków rozbieranych powinny być podstemplowane przez cały czas prowadzenia robót rozbiórkowych.

Ściany przy przecięciu osi A/1 rozbierać wyłącznie ręcznie, nie naruszając ogrodzenia murowanego na granicy działek.

4.6 Rozbiórka posadzek i fundamentów

Projektuje się usunięcie fundamentów budynków w całości, poza całym fundamentem ściany w osi 1 oraz ścian prostopadłych do ściany w osi 1 na odcinku 1,0 m od osi 1 w kierunku osi 2 (z uwagi na zminimalizowanie ryzyka naruszenia fundamentów obiektów sąsiednich – przedszkola, szopy drewnianej oraz ogrodzenia murowanego).

Projektuje się następującą kolejność robót rozbiórkowych:

- roboty rozbiórkowe należy rozpocząć od rozbiórki posadzek kamiennych oraz betonowych ręcznej lub przy użyciu elektronarzędzi, przeprowadzając jednocześnie odkrywki mające na celu potwierdzenie, że budynek nie jest podpiwniczony
- wykonać wykopy przy ścianach,
- fundamenty rozbierać ręcznie lub przy pomocy młotów pneumatycznych, gruz sukcesywnie wywozić, wykopy i zagłębienia po rozbiórce zasypać urobkiem, roboty ziemne prowadzić w sposób nie zagrażający pobliskiej zieleni oraz fundamentom otaczających obiektów,
- w przypadku stwierdzenia, że planowany wykop lub usunięcie fundamentu może zagrażać pobliskim obiektom lub korzeniom drzew zakres usunięcia fundamentów odpowiednio lokalnie zmniejszyć.

4.7 *Uporządkowanie terenu rozbiórki*

Projektuje się następującą kolejność robót porządkowych:

- segregacja i wywóz odpadów z rozbiórki,
- montaż oraz posadowienie ogrodzenia systemowego wg opracowania projektowego Wykonawcy robót rozbiórkowych (projekt winien być sporządzony przez osobę posiadającą wymagane uprawnienia zawodowe) np. ogrodzenie betonowe wzór 8.0 firmy „OGBET” Chmiel lub równoważne, wysokości 1,5 m.

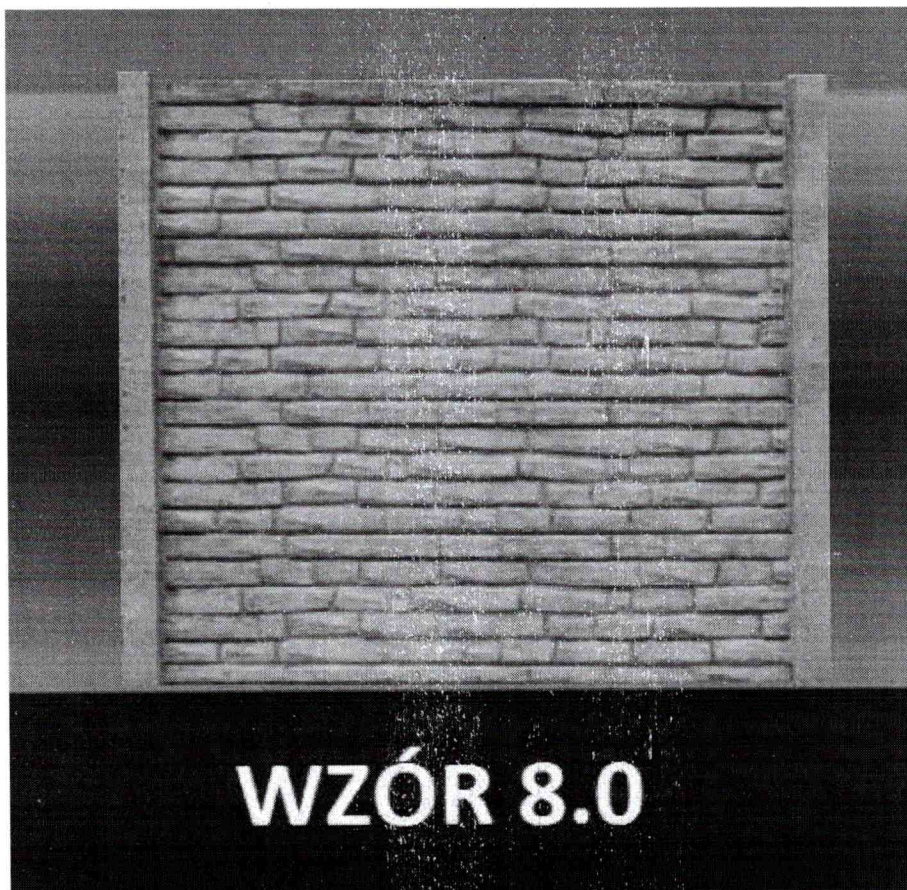

Rys. 1 – widok poglądowy ogrodzenia betonowego wzór 8.0 firmy „OGBET” Chmiel (użyte materiały – opis parametrów technicznych oraz zamieszczony rysunek pochodzą ze strony internetowej producenta systemu – firmy „OGBET” Chmiel).

Ogrodzenie wykonać w miejscu rozebranej ściany – w osi 1 – w przypadku kolizji fundamentów ogrodzenia z pozostawionymi fundamentami ściany w osi 1 – ogrodzenie odpowiednio przesunąć w stronę działki 54/5 . Projekt ogrodzenia oraz karty materiałowe elementów przewidzianych do wbudowania przedstawić Zamawiającemu do akceptacji.

- otynkowanie ogrodzenia murowanego na granicy działek 54/5 i 54/1 oraz 54/3 od strony działki nr 54/5,
- usunięcie zaplecza socjalno – biurowego oraz toalet tymczasowych,
- usunięcie wszystkich zabezpieczeń z elementów zagospodarowania terenu,

- przekazanie placu rozbiórki Inwestorowi po uprzednim uporządkowaniu terenu i oczyszczeniu dróg.

4.8 Zagospodarowanie materiałów z rozbiórki

Inwestor zobowiązany jest do postępowania z odpadami w sposób zgodny z zasadami gospodarowania odpadami oraz wymogami ochrony środowiska. Materiały z rozbiórki powinny być segregowane w miejscu demontażu i magazynowane selektywnie do czasu wywozu z placu rozbiórki. Zgodnie z Rozporządzeniem Ministra Środowiska z dnia 27 września 2001 r. w sprawie katalogu odpadów (Dz.U. nr 112, poz. 1206) materiały z rozbiórki obiektu należą do grupy 17 (odpady z budowy, remontów i demontażu obiektów budowlanych oraz infrastruktury drogowej).

W procesie rozbiórki wytworzone zostaną następujące rodzaje odpadów:

- 17 01 01 – gruz betonowy,
- 17 01 02 – gruz ceglany,
- 17 01 03 – odpady innych materiałów ceramicznych i elementów wyposażenia,
- 17 01 80 – usunięte tynki,
- 17 02 01 - drewno
- 17 02 02 – szkło,
- 17 02 03 – tworzywa sztuczne,
- 17 03 80 – odpadowa papa,
- 17 04 05 – żelazo i stal,
- 17 04 07 – mieszaniny metali
- 17 09 04 – zmieszane odpady z demontażu i inne niż 17 09 01, 17 09 02 i 17 09 03.

Z rozbiórki obiektu powstaną odpady obojętne, nie powodujące zanieczyszczenia środowiska lub zagrożenia dla zdrowia ludzi. Z wytworzonych odpadów należy oddzielić takie, które mogą stwarzać zagrożenie dla środowiska. Pozostałe odpady podlegają składowaniu na składowisku odpadów komunalnych.

Z uwagi na możliwe zmiany aranżacji budynku a także zakryty charakter wielu elementów składowych budynku, nie można jednoznacznie wykluczyć występowania w obiekcie materiałów niebezpiecznych takich jak np. azbest. W przypadku odkrycia w trakcie prowadzenia robót rozbiórkowych jakichkolwiek materiałów niebezpiecznych należy przeprowadzić procedurę usunięcia ww. elementów zgodnie z obowiązującymi w tym zakresie przepisami.

4.9 Oddziaływanie na środowisko

Rozbiórka obiektu nie wymaga oceny oddziaływania przedsięwzięcia na środowisko i nie znajduje się w obszarze ochrony Natura 2000. Prace rozbiórkowe nie wpływają negatywnie na środowisko i otoczenie.

W trakcie prowadzenia robót rozbiórkowych należy zabezpieczyć przed zniszczeniem lub uszkodzeniem drzewa oraz wszelką roślinność otaczającą budynek – w

szczególności roślinność na terenie działki 54/3 – winorośl przenieść na ruszt drewniany, pozostałą roślinność zabezpieczyć.

W trakcie oględzin ornitologa nie stwierdzono gniazdowania chronionych prawem gatunków ptaków ani nietoperzy. Raport z oględzin znajduje się w części projektu – załączniki formalno-prawne.

5. *Sposób zapewnienia bezpieczeństwa ludzi i mienia*

Prace należy wykonywać zgodnie z obowiązującymi przepisami w zakresie bezpieczeństwa i higieny pracy, w szczególności:

- Rozporządzenie Ministra Infrastruktury z dnia 6 lutego 2003 r. w sprawie bezpieczeństwa

i higieny pracy podczas wykonywania robót budowlanych (Dz. U. z 2003 r. nr 47, poz. 401).

- Rozporządzenie Ministra Pracy i Polityki Socjalnej z dnia 26 września 1997 r. w sprawie ogólnych przepisów bezpieczeństwa i higieny pracy (Dz.U. 2003 nr 169 poz. 1650).

Przed przystąpieniem do rozbiórki należy bezwzględnie sprawdzić czy obiekt jest odłączony od sieci zewnętrznej energetycznej, wodociągowej, kanalizacyjnej i gazowej. Fakt odłączenia wymaga pisemnego potwierdzenia przez Zamawiającego.

Teren, na którym odbywała się będzie rozbiórka należy szczelnie ogrodzić w celu uniemożliwienia wejścia przez osoby postronne, oraz uniemożliwienia przejścia lub przejazdu w jego bezpośrednim sąsiedztwie; należy także oznakować teren rozbiórki tablicami ostrzegawczymi i tablicą informacyjną.

Wszelkie ciągi piesze i/lub jezdne w bezpośrednim sąsiedztwie budynku należy obudować lub tymczasowo zamknąć na czas wykonywania robót mogących stwarzać jakiegokolwiek zagrożenie spowodowania szkód osób lub mienia.

Należy na bieżąco prowadzić dziennik rozbiórki a w szczególności zapisy:

- potwierdzenie wykonania i skontrolowania poprawności wykonania robót przygotowawczych tj. w szczególności: wygrodzenia terenu, zabezpieczenia ciągów pieszych i jezdnych w sąsiedztwie budynku, zabezpieczenia sąsiednich budynków, zabezpieczenia ścian i stropu poprzez podparcia przed niekontrolowanym zawaleniem,
- kolejność i sposób wykonywania robót itd.,
- protokolarne stwierdzenie czy ściany, strop, stropodach oraz inne części budynku, przy/na których będą pracowali robotnicy mają dostateczną wytrzymałość,
- opis środków zabezpieczających użytych przy rozbiórce,
- opis okoliczności towarzyszących rozbiórce i mających wpływ na przebieg robót i bezpieczeństwo ludzi.

Przed przystąpieniem do robót rozbiórkowych pracownicy powinni zostać zapoznani z programem rozbiórki i poinstruowani o bezpiecznym sposobie jej wykonania.

Usuwanie jednego elementu nie może wywołać nieprzewidzianego spadania lub zawalenia innego elementu.

Prowadzenie robót rozbiórkowych, jeżeli zachodzi możliwość przewrócenia części konstrukcji przez wiatr, jest zabronione.

Roboty rozbiórkowe należy prowadzić ręcznie przy użyciu narzędzi pneumatycznych oraz mechanicznie.

Kierownik Rozbiórki zobowiązany jest do sporządzenia planu BIOZ oraz Instrukcji Bezpiecznego Wykonania Robót oraz zapoznania wszystkich pracowników z treścią ww. dokumentów, fakt zapoznania z ww. dokumentami wszyscy pracownicy zobowiązani są potwierdzić w formie pisemnej.

6. Warunki ppoż.

Roboty należy organizować i prowadzić w sposób nie stwarzający zagrożenia pożarowego w ramach terenu rozbiórki, a także obiektów sąsiadujących (w tym w szczególności obiektów otaczających tj. budynków, zieleni, elementów małej architektury itd.). Szczególną ostrożność należy zachować przy prowadzeniu robót z użyciem elektronarzędzi, palników acetylenowo-tlenowych, wykorzystywania agregatów prądotwórczych (spalinowych), wszelkich narzędzi i sprzętów spalinowych oraz w trakcie wszelkich innych robót pożarowo-niebezpiecznych.

Na terenie budowy należy zapewnić sprzęt i materiały gaśnicze pozwalające na doraźne niwelowanie skutków pożaru tj. gaśnicę, koc gaśniczy itd.

W sytuacji awaryjnej tj. zaistnienia pożaru należy niezwłocznie zawiadomić Państwową Straż Pożarną oraz Kierownika Rozbiórki, który zobowiązany jest ocenić sytuację i podjąć odpowiednie decyzje.

Opis postępowania na wypadek pożaru należy zawrzeć w planie BIOZ oraz Instrukcji Bezpiecznego Wykonania Robót.

7. Informacja BiOZ

7.1. Obiekt

Przedmiotem opracowania jest rozbiórka obiektu budynku gospodarczego przy ul. Kijowskiej 71 w Bydgoszczy.

7.2. Charakterystyka obiektu

Budynek parterowy, wykonany w technologii tradycyjnej, murowanej oraz konstrukcji drewnianej dachu. Pełniący funkcję komórek gospodarczych dla pobliskiego domu.

7.3. Otoczenie

Obiekt zlokalizowany jest przy ulicy Kijowskiej w Bydgoszczy, w podwórzu. Budynek z trzech stron otacza niezabudowane podwórze, natomiast od strony działki nr 54/3 w pobliżu obiektu przewidzianego do rozbiórki usytuowany jest budynek przedszkola (w odległości około 1,40 m) oraz drewnianą szopę. Budynek licuje się z ogrodzeniem przewidzianym do pozostawienia, biegnącym wzdłuż granicy z działką 54/3 oraz ulicy Kołobrzeskiej. Budynek przeznaczony do rozbiórki umiejscowiony jest przy granicy działki.

7.4. Zakres i kolejność prowadzenia robót

- roboty przygotowawcze,
- rozbiórka urządzeń i instalacji,
- rozbiórka okien i drzwi,
- rozbiórka pokrycia dachu wraz z więźbą dachową,
- rozbiórka ścian wewnętrznych,
- rozbiórka ścian zewnętrznych wraz z kominami murowanymi,
- rozbiórka posadzek i fundamentów,
- uporządkowanie terenu rozbiórki.

7.5. Instrukcja pracowników przed przystąpieniem do realizacji robót szczególnie niebezpiecznych

Należy zapewnić szkolenie wszystkich pracowników biorących udział w robotach rozbiórkowych w zakresie BHP, omówić należy w szczególności:

- zasady postępowania w sytuacjach awaryjnych,
- zasady bezpośredniego nadzoru nad pracami szczególnie niebezpiecznymi przez wykwalifikowany personel,
- zasady stosowania przez pracowników środków ochrony indywidualnej, w tym odzieży roboczej i ochronnej,
- zasady prowadzenia robót szczególnie niebezpiecznych m.in. robót rozbiórkowych, prac na wysokości itd.

Kierownik Rozbiórki zobowiązany jest sporządzić Instrukcję Bezpiecznego Wykonania Robót oraz zapoznać z jej treścią wszystkich pracowników biorących udział w robotach rozbiórkowych.

Fakt przeszkolenia, zapoznania z planem BIOZ i IBWR pracowników należy potwierdzić pisemnie podpisem wszystkich pracowników oraz wydaniem odpowiedniego zaświadczenia przez Kierownika Rozbiórki.

Każdorazowo przed dopuszczeniem pracownika do wykonywania robót należy upewnić się, że pracownik posiada aktualne badania lekarskie, odbył wymagane szkolenia oraz sprawdzić ważność przedłożonych dokumentów.

7.6. Ocena zagrożeń na jakie narażeni będą pracownicy w trakcie prowadzenia robót rozbiórkowych

- upadki z wysokości,
- potrącenie pracownika przez środki transportu oraz sprzęt mechaniczny zaangażowany w prace rozbiórkowe i porządkowe,
- przygniecenie pracownika przez nieodpowiednio składowane materiały z rozbiórki, spadające z wysokości elementy rozbieranego obiektu, nieprawidłowo transportowane materiały z rozbiórki,
- uderzenie/przygniecenie obrotowymi elementami maszyn budowlanych,
- porażenie prądem elektrycznym w trakcie używania elektronarzędzi lub wynikające z niewłaściwej kolejności prowadzenia prac rozbiórkowych i nie sprawdzenia odłączenia instalacji przed przystąpieniem do rozbiórki,
- potrącenie przez pojazdy poruszające się w granicach sąsiadującego parkingu,
- przygniecenie pracownika przez elementy budynku np. fragmenty ścian lub więźby dachowej na skutek braku lub nieprawidłowego podparcia/podstemplowania więźby dachowej oraz ścian.

7.7. Środki organizacyjne i techniczne niezbędne do wprowadzenia w trakcie prowadzenia robót rozbiórkowych

- szczelne wyгородzenie terenu rozbiórki wraz z jego należyтым oznakowaniem,
- zapewnienie i właściwe oznakowanie wjazdu dla sprzętu mechanicznego na teren rozbiórki,
- zapewnienie i właściwe oznakowanie wejścia dla pracowników na teren rozbiórki oraz ciągu pieszego stanowiącego dojście do stanowisk pracy,
- wyznaczenie miejsca składowania materiałów z rozbiórki umożliwiającego ich odpowiednią segregację,
- zapewnienie zaplecza higieniczno-sanitarnego dla pracowników,
- w przypadku wykorzystywania sprzętu mechanicznego do prac rozbiórkowych wyznaczenie strefy niebezpiecznej z uwzględnieniem pobliskiej drogi w pasie ulicy Zielonej oraz sąsiadujących budynków wraz z infrastrukturą (m.in. podjazd),
- zapewnienie środków ochrony zbiorowej dla pracowników chroniących m.in. przed upadkiem z wysokości,
- wyznaczenie miejsca pierwszej pomocy na terenie rozbiórki, zawierającego adresy i numery telefonów najbliższych jednostek straży pożarnej, pogotowia ratunkowe, policji,
- ustanowienie Kierownika Rozbiórki nadzorującego bezpośrednio prowadzone roboty pod kątem technicznym oraz BHP, posiadającego niezbędne kwalifikacje zawodowe i doświadczenie. Zabrania się prowadzenia jakichkolwiek robót pod nieobecność Kierownika Rozbiórki.

7.8. Dopuszczenie pracowników do wykonywania robót

Pracownicy przed dopuszczeniem do wykonywania robót muszą bezwzględnie:

Pracownicy przed dopuszczeniem do wykonywania robót muszą bezwzględnie:

- posiadać niezbędną wiedzę i wymagane kwalifikacje zawodowe potwierdzone odpowiednimi dokumentami,
- posiadać wymagane i aktualne szkolenia BHP – wstępne, okresowe
- posiadać wymagane i aktualne badania lekarskie, poświadczone przez uprawnionego do tego lekarza, potwierdzające należyty stan zdrowia do wykonywania robót,
- zostać zapoznani z instrukcją bezpiecznego wykonywania powierzonych robót,
- zostać zapoznani z instrukcjami stanowiskowymi i poinformowani o miejscu ich przechowywania,
- zostać wyposażeni w środki ochrony indywidualnej i poinstruowani o konieczności ich stosowania,
- zostać zapoznani z planem ewakuacji i postępowania w sytuacjach awaryjnych,
- zostać zapoznani z planem BIOZ inwestycji,

Bezpośredni nadzór nad bezpieczeństwem na placu budowy sprawuje Kierownik Rozbiórki oraz nadzór niższego szczebla według zakresu delegowanych obowiązków.

7.9. Zapobieganie niebezpieczeństwom i działania interwencyjne

Na terenie rozbiórki należy wyznaczyć miejsce udzielania pierwszej pomocy wyposażone w apteczkę oraz inne akcesoria niezbędne do udzielenia pierwszej pomocy na budowie. W wyznaczonym miejscu należy zamontować tablicę zawierającą adresy i numery telefonów najbliższych jednostek straży pożarnej, pogotowia ratunkowe, policji.

Na terenie rozbiórki należy wyznaczyć drogę ewakuacji, odpowiednio ją oznaczyć i zapoznać pracowników z jej usytuowaniem.

W przypadku zaistnienia sytuacji awaryjnej należy niezwłocznie powiadomić Kierownika Rozbiórki, pracownika sprawującego nadzór nad brygadą oraz zawiadomić odpowiednie służby.

7.10. Uwagi końcowe

Wykonawca robót rozbiórkowych zobowiązany jest do stworzenia planu BIOZ oraz Instrukcji Bezpiecznego Wykonania Robót, zapoznania z ww. dokumentami wszystkich pracowników wraz z pisemnym potwierdzeniem osoby która przyjęła szkolenie oraz prowadzenia wszelkich robót rozbiórkowych w oparciu o obowiązujące przepisy w zakresie BHP.

Opracował:



mgr inż. P. Majkowski
 mgr inż. Paweł Majkowski
 Uprawnienia budowlane do projektowania
 bez ograniczeń w specjalności
 konstrukcyjno-budowlanej
 Nr ewid. KUP/0006/PBKb/16

8. CZĘŚĆ RYSUNKOWA

K.B. 001 – RZUT PARTERU - INWENTARYZACJA

K.B. 002 – RZUT PIWNICY - INWENTARYZACJA

K.B. 003 – SZKIC LOKALIZACYJNY

Szkic inwentaryzacyjny - przyziemie

skala 1:100

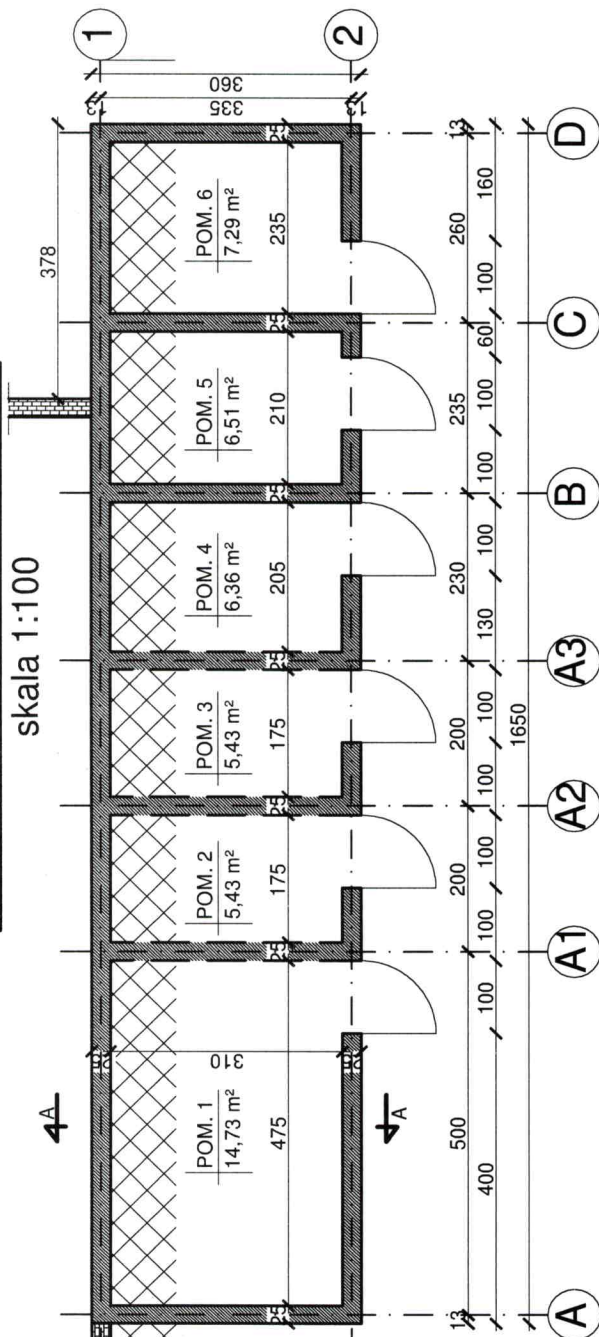

LEGENDA:

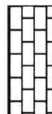

- ogrodzenia do pozostawienia bez rozbiórki



- zakres pozostawienia fundamentów budynku bez rozbiórki - ściana w osi 1 oraz pas o szerokości 1,0 m w kierunku osi 2

UWAGI:

1. Wymiary podano w centymetrach, wysokości pomieszczeń w metrach.
2. Grubości, szerokości oraz materiały dla elementów zakrytych takich jak np. fundamenty, ściany piwnic, stropy itd. z uwagi na brak dostępnej dokumentacji archiwalnej przyjęto wg najbardziej prawdopodobnych rozwiązań technologicznych charakterystycznych dla podobnych budynków.
3. W trakcie prowadzenia robót należy mieć na uwadze możliwość odkrycia podpiwniczenia budynku.
4. Układ ścian działowych w osiach A-B (tj. ściany w osiach A1 do A3) domniemyany, brak dostępu do pomieszczeń w trakcie inwentaryzacji. W przypadku stwierdzenia układu ścian działowych w innym układzie, mogąącym istotnie wpłynąć na przyjęte w projekcie założenia - zawiadomić autora opracowania.
5. Ściany w miejscu przecięcia osi 1/A rozbiierać ręcznie bez naruszenia ogrodzenia.

JEDNOSTKA PROJEKTOWA:

BIURO OBSŁUGI INWESTYCJI
PAWEŁ MAJKOWSKI
UL. LICZNIERSKIEGO 8/14
85-796 BYDGOSZCZ

INWESTOR: Administracja Domów Miejskich "ADM" Sp. z o.o.

ul. Śniadeckich 1, 85-011 Bydgoszcz

TEMAT: Rozbiórka budynku gospodarczego przy ulicy Kijowskiej 71 w Bydgoszczy, działka nr 54/5, obręb 485

NAZWA RYSUNKU:

Szkic inwentaryzacyjny - przyziemie

© COPYRIGHT Niniejszy rysunek nie może być reprodukowany bez zgody Projektanta. Nie wolno skalować z rysunku. Niniejszy rysunek musi być czytany w łączności ze wszystkimi odpowiednimi rysunkami i specyfikacjami. Wszystkie wymiary należy sprawdzić na budowie przed przystąpieniem do prac. W przypadku wystąpienia jakichkolwiek rozbieżności pomiędzy rysunkami wykonawca powinien niezwłocznie poinformować Projektanta.

OPRACOWANIE: DANE OSOBOWE I NR UPRAWNIENI; PODPIS:

mgr inż. Paweł Majkowski
upr. nr KUP/0006/PBKb/16
do proj. w specj. konst.-bud.

PROJEKTANT:

BRANŻA: KONSTRUKCJA

STADIUM: PROJ. BUDOWLANY

DATA: 05.2017 r.

SKALA: 1:100

NR RYSUNKU: K.B.001

Przekrój A-A
skala 1:50

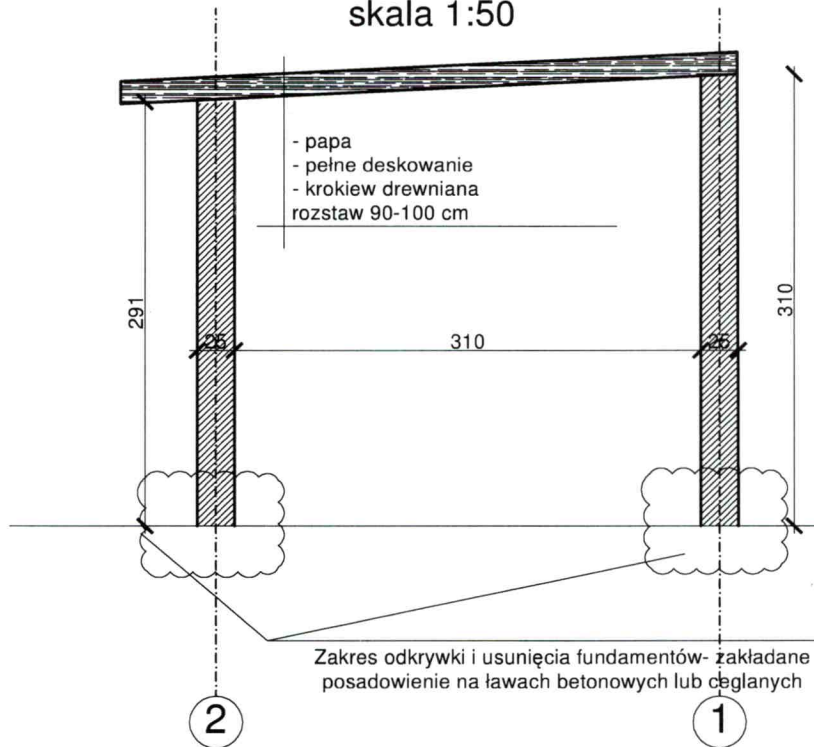

UWAGI:

1. Wymiary podano w centymetrach, wysokości pomieszczeń w metrach.
2. Grubości, szerokości oraz materiały dla elementów zakrytych takich jak np. fundamenty, ściany piwnic, stropy itd. z uwagi na brak dostępnej dokumentacji archiwalnej przyjęto wg najbardziej prawdopodobnych rozwiązań technologicznych charakterystycznych dla podobnych budynków.
3. W trakcie prowadzenia robót należy mieć na uwadze możliwość odkrycia podpiwniczenia budynku.
4. Układ ścian działowych w osiach A-B (tj. ściany w osiach A1 do A3) domniemany, brak dostępu do pomieszczeń w trakcie inwentaryzacji. W przypadku stwierdzenia układu ścian działowych w innym układzie, mogącym istotnie wpływać na przyjęte w projekcie założenia - zawiadomić autora opracowania.
5. Ściany w miejscu przecięcia osi 1/A rozbiierać ręcznie bez naruszenia ogrodzenia.

<p>JEDNOSTKA PROJEKTOWA:</p> <p>BIURO OBSŁUGI INWESTYCJI PAWEŁ MAJKOWSKI UL. LICZNERSKIEGO 8/14 85-796 BYDGOSZCZ</p>	<p>INWESTOR: Administracja Domów Miejskich "ADM" Sp. z o.o. ul. Śniadeckich 1, 85-011 Bydgoszcz</p>		<p>BRANŻA: KONSTRUKCJA STADIUM: PROJ. BUDOWLANEY</p>	
	<p>TEMAT: Rozbiórka budynku gospodarczego przy ulicy Kijowskiej 71 w Bydgoszczy, działka nr 54/5, obręb 485</p>		<p>NAZWA RYSUNKU: Przekrój A-A</p>	
<p>© COPYRIGHT Niniejszy rysunek nie może być reprodukowany bez zgody Projektanta. Nie wolno skalować z rysunku. Niniejszy rysunek musi być czytany w łączności ze wszystkimi odpowiednimi rysunkami i specyfikacjami. Wszystkie wymiary należy sprawdzić na budowie przed przystąpieniem do prac. W przypadku wystąpienia jakichkolwiek rozbieżności pomiędzy rysunkami wykonawca powinien niezwłocznie poinformować Projektanta.</p>	<p>OPRACOWANIE:</p>	<p>DANE OSOBOWE I NR UPRAWNIENI:</p>	<p>PODPIS:</p>	<p>DATA : 05.2017 r.</p>
	<p>PROJEKTANT:</p>	<p>mgr inż. Paweł Majkowski upr. nr KUP/0006/PBKb/16 do proj. w specj. konstr.-bud.</p>	<p><i>[Signature]</i></p>	<p>SKALA: 1:100</p>

Załącznik do decyzji

znak: 6741.13.2017.GW

nr: 680/2017

z dnia: 17.04.2017

Szkic lokalizacyjny skala 1:500

URZĄD MIASTA
Bydgoszcz
Wydział Architektury i Rozwój

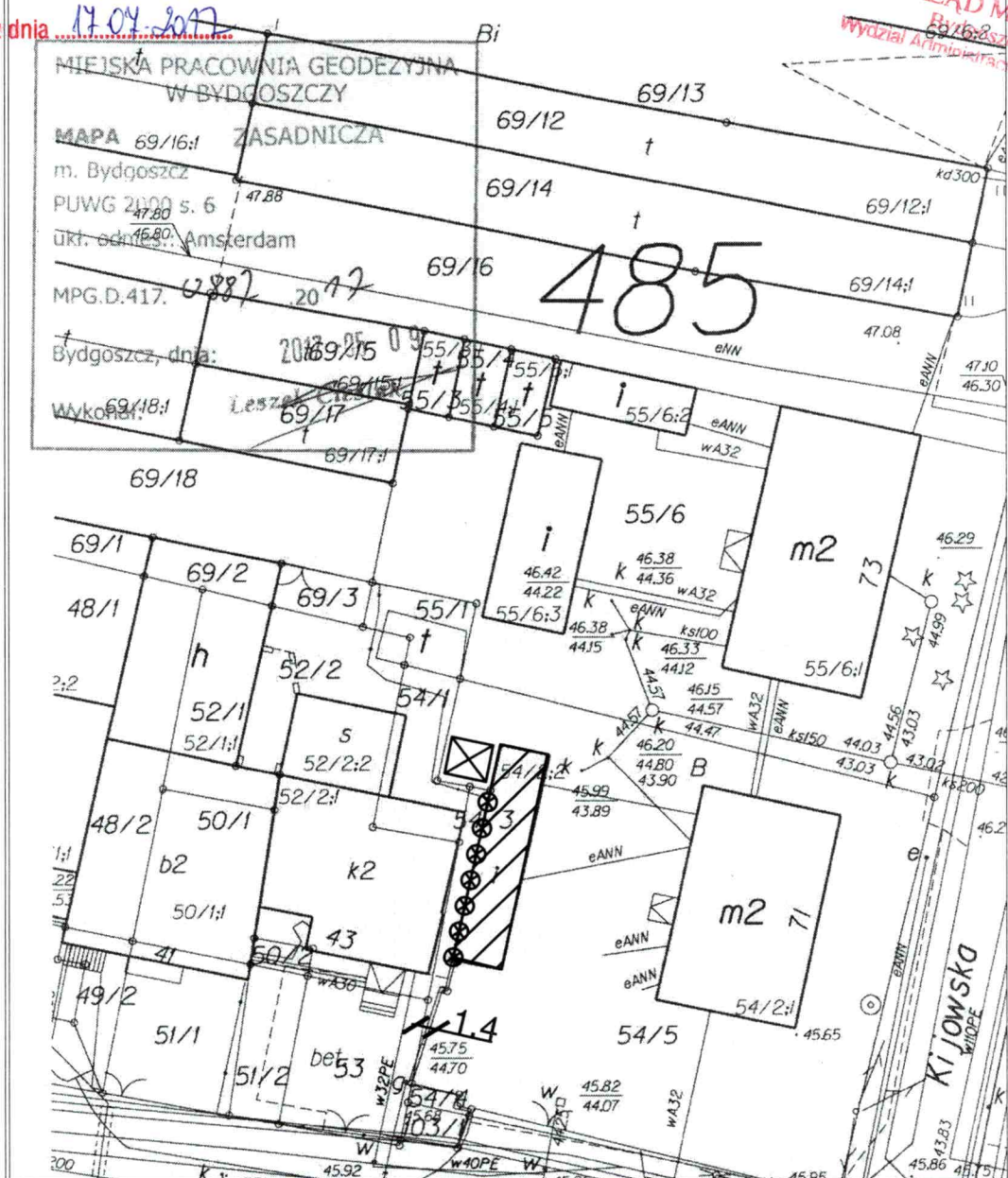

LEGENDA:

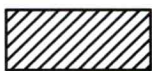

- Budynek przewidziany do rozbiórki



- Granica działek nr 54 / 5 z działką 54 / 3 - miejsce otworzenia ogrodzenia na granicy działek

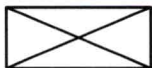

- Szopa drewniana do pozostawienia

JEDNOSTKA PROJEKTOWA:

BIURO OBSŁUGI INWESTYCJI
PAWEŁ MAJKOWSKI
UL. LICZERSKIEGO 8/14
85-796 BYDGOSZCZ

INWESTOR: Administracja Domów Miejskich "ADM" Sp. z o.o.
ul. Śniadeckich 1, 85-011 Bydgoszcz

TEMAT: Rozbiórka budynku gospodarczego przy ulicy Kijowskiej 71 w Bydgoszcz, działka nr 54/5, obręb 485

NAZWA RYSUNKU:
Szkic lokalizacyjny

BRANŻA:
KONSTRUKCJA
STADIUM:
PROJ. BUDOWLANY

© COPYRIGHT Niniejszy rysunek nie może być reprodukowany bez zgody Projektanta. Nie wolno skalować z rysunku. Niniejszy rysunek musi być czytany w łączności ze wszystkimi odpowiednimi rysunkami i specyfikacjami. Wszystkie wymiary należy sprawdzić na budowie przed przystąpieniem do prac. W przypadku wystąpienia jakichkolwiek rozbieżności pomiędzy rysunkami wykonawca powinien niezwłocznie poinformować Projektanta.

OPRACOWANIE:

DANE OSOBOWE I NR UPRAWNIENI:

PODPIS:

PROJEKTANT:

mgr inż. Paweł Majkowski
upr. nr KUP/0006/PBKb/16
do proj. w specj. konstr.-bud.

DATA :
05.2017 r.

SKALA:
1:500

NR RYSUNKU:

K.B.003

9. ZAŁĄCZNIKI FORMALNO-PRAWNE

URZĄD MIASTA
Bydgoszczy
Wydział Administracji Rolniczej

16

3K

URZĄD MIASTA
Bydgoszczy
Wydział Administracji Budowlanej

Katarzyna Kaźmierska

ul Kcyńska 12/6, 85-304 Bydgoszcz

**Ocena stanu zasiedlenia przez gatunki chronione
budynku gospodarczego przy ulicy KIJOWSKIEJ 71 w
Bydgoszczy – opinia ornitologiczna i
chiropterologiczna.**

wykonał mgr Rafał Kaźmierski

Za zgodność
z oryginałem

28.05.17

R. Kaźmierski

Bydgoszcz; kwiecień 2017

Ul. Kcyńska 12/6

85-304 Bydgoszcz

Tel. 725310403

Mail; rafalkazmierski@interia.eu

OPINIA ORNITOLOGICZNA I CHIROPTEROLOGICZNA

Dotycząca budynku o charakterze **gospodarczym** mieszczącego się w Bydgoszczy przy ulicy **KIJOWSKIEJ 71**, działka 54/5 w obrębie 485.

W dniach 05-06 bm. przeprowadziłem wizję lokalną w/w budynku w związku z planowanymi pracami rozbiórkowymi mogącymi wpłynąć na bytowanie prawnie chronionych gatunków i nietoperzy. Obserwacja miała miejsce z poziomu gruntu badanego budynku za pomocą lornetki.

Zgodnie z Ustawą z dnia 16 kwietnia 2004 roku o ochronie przyrody (Dz. U. Nr 92, poz.880 z póź. Zm.) jeżeli w wyniku prac ptaki mieszkające w budynku utraciłyby choć część miejsc lęgowych które istniałyby przed rozpoczęciem robót wówczas właściciel, bądź zarządca obiektu zobowiązany jest do działań kompensujących te straty. Odpowiedzialność sprawcy za wykonanie działań naprawczych trwa zgodnie z literą prawa przez 30 lat. Należy podkreślić, że za siedlisko zwierząt zgodnie z art. 5 pkt 18 ustawy o ochronie przyrody uznaje się obszar ich występowania w ciągu całego życia lub dowolnym stadium ich rozwoju. Dodatkowo „Kto umyślnie naruszy zakazy obowiązujące w stosunku do zwierząt objętych ochroną gatunku podlega karze aresztu lub grzywny”. Zgodnie z art.127 pkt. 2, lit E ustawy o ochronie przyrody. Jedynym dopuszczalnym wyjątkiem jest przypadek zagrożenia bezpieczeństwa, zdrowia lub życia mieszkańców. Zgodnie z art. 52.1 ustawy o ochronie przyrody oraz z paragrafu 6 rozporządzenia Ministra Środowiska, w stosunku do dziko występujących zwierząt objętych ochroną gatunkową zakazuje się m. in.:

- a) Niszczenia ich jaj i postaci młodocianej
- b) Niszczenia ich siedlisk i ostoi
- c) Niszczenia ich gniazd i innych schronień
- d) Umyślnego płoszenia i niepokojenia
- e) Obserwacji mogących powodować ich płoszenie lub niepokojenie.

Za zgodność
z oryginałem

28.05.17
[Podpis]

Zgodnie z obowiązującymi w dniu wystawienia niniejszej opinii w Polsce przepisami prawa tj.:

- ustawą z dnia 16 kwietnia 2004 r. o ochronie przyrody.
- ustawą z dnia 13 kwietnia 2007r. o zapobieganiu szkodom w środowisku i ich naprawie.
- ustawą z dnia 7 lipca 1994 r prawo budowlane.
- rozporządzeniem Ministra Środowiska z dnia 16 grudnia 2016 r. w sprawie ochronie gatunkowej zwierząt.

Oraz swą wiedzą i doświadczeniem.

STWIERDZAM CO NASTĘPUJE

Prostokątny parterowy budynek gospodarczy zlokalizowany jest na zachód od budynku głównego Kijowska 71 i jest położony równolegle do budynku głównego. Cały wykonany jest z nie otynkowanej cegły. Elewacja zachodnia przylega do posesji Kołobrzaska 43. Dach o konstrukcji drewnianej, lekko spadzisty kryty papą. Na elewacjach brak instalacji, występują natomiast liczne spęknięcia i ubytki nie posiadające jednak znamion potencjalnych miejsc łęgowych. Elewacje zachodnią porasta winorośl.

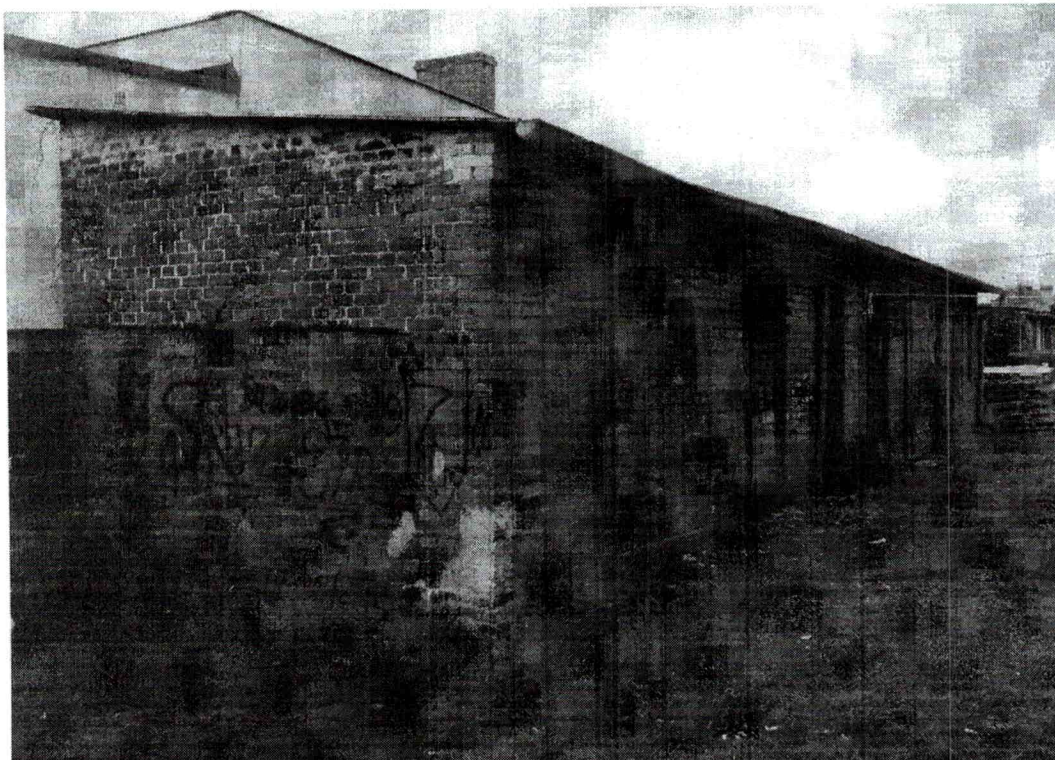

Za zgodność
z oryginałem

28.05.16

[Handwritten signature]

Elewacja południowa i wschodnia.

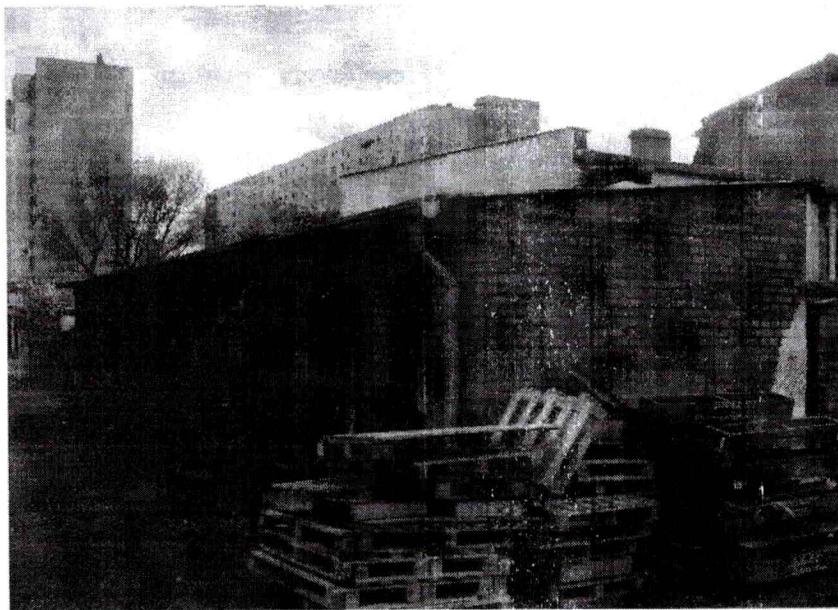

Elewacja północna i wschodnia.

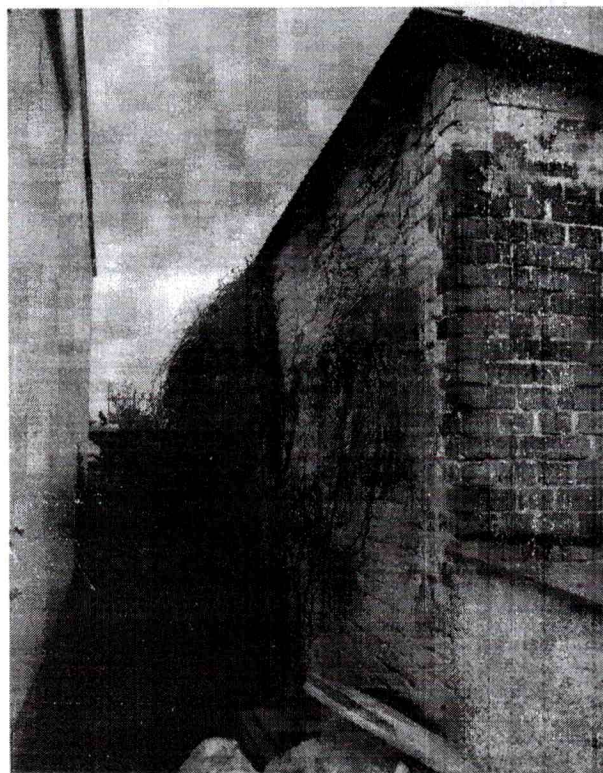

Elewacja zachodnia.

Za zgodność
z oryginałem

28.05.17

RTK

W opisywanym budynku nie stwierdzam śladów gniazdowania prawnie chronionych gatunków ptaków lub nietoperzy. W budynku, na jego elewacjach ani w jego sąsiedztwie nie odkryłem pozostałości gniazd lub odchodów mogących świadczyć o choćby czasowym przebywaniu ptaków w budynkach.

W ZWIĄZKU Z POWYŻSZYM

URZĄD MIASTA
Bydgoszczy
Wydział Administracji Budowlanej

1. Zaplanowane prace rozbiórkowe **nie wpłyną** bezpośrednio na bytowanie prawnie chronionych w Polsce gatunków ptaków i nietoperzy. Nie ulegną zniszczeniu ostoje, gniazda, miejsca lęgowe ani siedliska chronionych gatunków ptaków lub nietoperzy.
2. Nie ma potrzeby ubiegania się o jakiegokolwiek zgody środowiskowe, ani informowania o prowadzeniu prac Regionalnej Dyrekcji Ochrony Środowiska w Bydgoszczy.
3. Prace rozbiórkowe można przeprowadzić w **dowolnym okresie czasu** bez potrzeby uzależniania ich od trwania okresu lęgowego.

Jednocześnie zobowiązuje się projektanta, inwestora i wykonawcę robót który będzie realizował prace do powiadomienia o ewentualnych zjawiskach naruszenia prawa środowiskowego Regionalną Dyrekcją Ochrony Środowiska w Bydgoszczy ul Dworcowa 81 oraz inne właściwe organa.

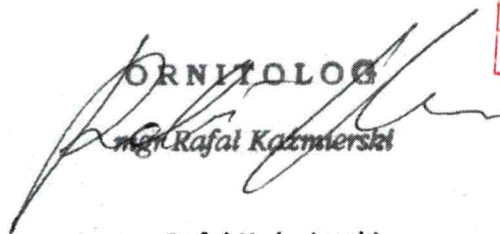
ORNITOLOG

mgr Rafał Kaźmierski

Za zgodność
z oryginałem

28.05.17

TKU

mgr Rafał Kaźmierski

Lp.	Podstawa	Opis i wyliczenia	j.m.	Poszcz.	Razem
1					
1	KNR 4-01 d.1 0519-04	Rozbiórka pokrycia z papy na dachach drewnianych - pierwsza warstwa 67.76	m ² m ²	67.760	
				RAZEM	67.760
2	KNR 4-01 d.1 0519-05	Rozbiórka pokrycia z papy na dachach drewnianych - następna warstwa 67.76	m ² m ²	67.760	
				RAZEM	67.760
3	KNR 4-04 d.1 0403-04	Rozebranie konstrukcji więźb deskowanie proste 67.76	m ² m ²	67.760	
				RAZEM	67.760
4	KNR 4-04 d.1 0403-04	Rozebranie konstrukcji więźb dachowych prostych 67.76	m ² m ²	67.760	
				RAZEM	67.760
5	KNR 4-01 d.1 0429-07	Rozebranie elementów stropów drewnianych - belek stropowych o przekroju do 300 cm ² 73.8	m m	73.800	
				RAZEM	73.800
6	KNR 4-01 d.1 0535-08	Rozebranie obróbek blacharskich murów ogniowych, okapów, kołnierzy, gzymś- sów itp. z blachy nie nadającej się do użytku 2	m ² m ²	2.000	
				RAZEM	2.000
7	KNR 4-01 d.1 0535-04	Rozebranie rynien z blachy nie nadającej się do użytku 16.5	m m	16.500	
				RAZEM	16.500
8	KNR 4-01 d.1 0535-06	Rozebranie rur spustowych z blachy nie nadającej się do użytku 3.1	m m	3.100	
				RAZEM	3.100
9	KNR 4-01 d.1 0354-04	Demontaż stolarki drzwiowej 6	szt. szt.	6.000	
				RAZEM	6.000
10	KNR 4-01 d.1 0349-02	Rozebranie ścian, filarów i kolumn z cegieł na zaprawie cementowo-wapiennej - zewnętrznych 29.4	m ³ m ³	29.400	
				RAZEM	29.400
11	KNR 4-01 d.1 0349-02	Rozebranie ścian, filarów i kolumn z cegieł na zaprawie cementowo-wapiennej - wewnętrznych 11.63	m ³ m ³	11.630	
				RAZEM	11.630
12	KNR 4-01 d.1 0427-05	Rozebranie ścianek działowych drewnianych 20	m ² m ²	20.000	
				RAZEM	20.000
13	KNR 4-01 d.1 0104-02	Wykopy o ścianach pionowych przy odkrywaniu odcinkami istniejących funda- mentów o głębokości do 1.5 m w gruncie kat. III - do głębokości 1.0 m 34.7	m ³ m ³	34.700	
				RAZEM	34.700
14	KNR 4-01 d.1 0212-02 analogia	Rozbiórka elementów konstrukcji betonowych niezbrojonych o grubości ponad 15 cm Rozebranie posadzki kamiennej/betonowej obmiar = 45,75 * 0,15 = 6,86 m ³ 6.86	m ³ m ³	6.860	
				RAZEM	6.860
15	KNR 4-04 d.1 0203-09	Rozebranie ław fundamentowych oraz murów z kamienia o grubości ponad 40 cm na zaprawie cementowej poniżej terenu 17.35	m ³ m ³	17.350	
				RAZEM	17.350
16	d.1	Dostawa mieszanki piaskowo-żwirowej do zasypiania wykopów (obj. fundamen- tów) 17.35	m ³ m ³	17.350	
				RAZEM	17.350
17	KNR 4-01 d.1 0105-02	Zасыpanie wykopów ziemią z ukopów z przetrzaniem ziemi na odległość do 3 m i ubiciem warstwami co 15 cm w gruncie kat. III 34.70+17.35= 52.05 52.05	m ³ m ³	52.050	
				RAZEM	52.050
18	kalk. własna d.1	Rozbiórka/demontaż pozostałych elementów wyposażenia 1	kpl. kpl.	1.000	

Lp.	Podstawa	Opis i wyliczenia	j.m.	Poszcz.	Razem
19 d.1	kalk. własna	Roboty geodezyjna - wykonanie mapy 1	kpl. kpl.	RAZEM 1.000	1.000
20 d.1	kalk. własna	Transport i utylizacja drewna $(67,76) \cdot 0,04 + 18 \cdot 4,10 \cdot 0,12 \cdot 0,1 + 6 \cdot 2 \cdot 1 \cdot 0,04 = 4,08$ 4.08	m ³ m ³	RAZEM 4.080	4.080
21 d.1	kalk. własna	Transport i utylizacja gruzu Obmiar $29,4 + 11,63 + 6,86 + 17,35 = 65,24$ 65.24	m ³ m ³	RAZEM 65.240	65.240
22 d.1	kalk. własna	Transport i utylizacja papy Obmiar $67,76 \cdot 2 \cdot 0,002 = 0,271$ 0.271	m ³ m ³	RAZEM 0.271	0.271
23 d.1	kalk. własna	Montaż ogrodzenia panelowego betonowego, wys. 1,5 m 15	m m	RAZEM 15.000	15.000
24 d.1	KNR 19-01 0310-02 analogia	Przygotowanie ogrodzenia murowanego na granicy działek do tynkowania - uzupełnienie i naprawa muru, wyrównanie powierzchni 29.45	m ² m ²	RAZEM 29.450	29.450
25 d.1	KNR 2-02 0902-01	Tynki zewnętrzne zwykłe kat. III na ścianach płaskich- tynkowanie ogrodzenia na granicy działek 29.45	m ² m ²	RAZEM 29.450	29.450
				RAZEM	29.450

Jednostka projektowa:	Biuro Obsługi Inwestycji Paweł Majkowski ul. Licznerskiego 8/14, 85-796 Bydgoszcz NIP 554-28-37-990, tel. 503-177-282, e-mail: pawelm.majkowski@gmail.com
-----------------------	--

SPECYFIKACJA TECHNICZNA WYKONANIA I ODBIORU ROBÓT BUDOWLANYCH

Temat:	Rozbiórka budynku gospodarczego przy ul. Kijowskiej 71
Adres inwestycji:	Bydgoszcz, ul. Kijowska 71, działka nr 54/5, obręb 485
Inwestor:	ADMINISTRACJA DOMÓW MIEJSKICH „ADM” Sp z o.o. Ul. Śniadeckich 1, 85-011 Bydgoszcz

Autor	mgr inż. Paweł Majkowski uprawnienia do projektowania bez ograniczeń w specjalności konstrukcyjno - budowlanej nr KUP/0006/PBKb/16	 mgr inż. Paweł Majkowski Uprawnienia budowlane do projektowania bez ograniczeń w specjalności konstrukcyjno-budowlanej Nr ewid. KUP/0006/PBKb/16
Data	Maj 2017 r.	

Zawartość opracowania

ST 00.00 – WYMAGANIA OGÓLNE.....	3
ST 01.00 – ROBOTY ROZBIÓRKOWE.....	19
ST 02.00 – ROBOTY ZIEMNE.....	23

ST 00.00 – WYMAGANIA OGÓLNE

1. Wstęp

1.1. Przedmiot specyfikacji technicznej

Specyfikacja Techniczna ST 00.00– Wymagania Ogólne odnosi się do wymagań wspólnych dla poszczególnych wymagań technicznych dotyczących wykonania i odbioru Robót, które zostaną wykonane w ramach zadania rozbiórka budynku gospodarczego usytuowanego na nieruchomości przy ul. Kijowskiej 71 w Bydgoszczy.

1.2. Zakres stosowania ST

Specyfikacje Techniczne stanowią część Dokumentów Przetargowych i należy je stosować w zleceniu i wykonaniu Robót opisanych w podpunkcie 1.1.

1.3. Zakres robót objętych ST

Wymagania ogólne należy rozumieć i stosować w powiązaniu z niżej wymienionymi Specyfikacjami Technicznymi:
ST 01.00 – ROBOTY ROZBIÓRKOWE
ST 02.00 – ROBOTY ZIEMNE

1.4. Kody i typu robót

Dla robót objętych niniejszą specyfikacją przyjmuje się następujące oznaczenia wg wspólnego słownika zamówień:

(CPV) 45110000-1 - Roboty w zakresie burzenia i rozbiórki obiektów budowlanych; roboty ziemne

(CPV) 45111213-4 - Roboty w zakresie oczyszczania terenu

(CPV) 45111220-6 - Roboty w zakresie usuwania gruzu

1.5. Określenia podstawowe

Zamawiający (Inwestor) – osoba fizyczna, osoba prawna lub jednostka organizacyjna nie posiadająca osobowości prawnej zawierająca z Wykonawcą umowę o wykonanie robót budowlanych w trybie ustawy Prawo Zamówień Publicznych.

Wykonawca – osoba fizyczna, osoba prawna lub jednostka organizacyjna nie posiadająca osobowości prawnej której powierzono realizację zadania na podstawie umowy z Zamawiającym w trybie ustawy Prawo Zamówień Publicznych.

Inżynier (Inspektor Nadzoru) – osoba wyznaczona przez Zamawiającego, upoważniona do nadzoru nad realizacją Robót i do występowania w jego imieniu w sprawach realizacji umowy.

Kierownik budowy (rozbiórki) – osoba wyznaczona przez Wykonawcę, upoważniona do kierowania Robotami i do występowania w jego imieniu w sprawach realizacji umowy.

Projektant – uprawniona osoba prawna lub fizyczna, będąca autorem Dokumentacji Projektowej.

Dziennik Budowy – dokument przewidziany do rejestru w formie wpisu, przebiegu robót budowlanych oraz wszystkich okoliczności i zdarzeń zachodzących w toku ich realizacji (zgodnie z rozporządzeniem ministra infrastruktury z dnia 26.06.2002 r.).

Dokumentacja projektowa – ogół wszystkich dokumentów opracowanych przez Projektanta stanowiących podstawę do wykonania robót budowlanych objętych niniejszym zadaniem (Projekt Budowlany, Specyfikacje Techniczne, Przedmiar Robót, uzgodnienia, opinie i pozwolenia wymagane prawem).

Dokumentacja powykonawca – dokumentacja projektowa z naniesionymi zmianami wprowadzonymi w trakcie budowy (rozbiórki) wraz z mapą geodezyjną powykonawczą.

Materiały – wszelkie tworzywa niezbędne do wykonania Robót (pochodzące z rozbiórki), zgodne z Dokumentacją Projektową i Specyfikacjami Technicznymi, zaakceptowane przez Inżyniera.

Sprzęt – wszelkie maszyny, urządzenia, pojazdy oraz ręczne narzędzia przewidziane i użyte przez Wykonawcę do wykonania robót budowlanych.

Polecenie Inżyniera – wszelkie polecenia przekazane Wykonawcy przez Inżyniera w formie pisemnej dotyczące sposobu realizacji Robót lub innych spraw związanych z prowadzeniem budowy.

Ślepy kosztorys (przedmiar robót) – wykaz Robót z podaniem ich ilości (przedmiar) w kolejności technologicznej ich wykonania.

Teren budowy – obszar przekazany przez Zamawiającego Wykonawcy celem przeprowadzenia robót budowlanych.

Umowa – zgodne oświadczenie woli Wykonawcy i Zamawiającego dotyczące wykonania robót budowlanych objętych Dokumentacją Projektową, w uzgodnionym przez strony terminie oraz za uzgodnioną przez strony cenę.

Instrukcja Bezpiecznego Wykonania Robót (IBWR) – dokument opisujący metodykę oraz kolejność prawidłowego i bezpiecznego wykonania poszczególnych robót budowlanych przewidzianych w ramach zadania.

Rejestr obmiarów – akceptowany przez inżyniera rejestr z ponumerowanymi stronami, służący do wpisywania przez Wykonawcę obmiaru dokonywanych Robót w formie wyliczeń, szkiców i ewentualnie dodatkowych załączników. Wpisy w Rejestrze Obmiarów podlegają potwierdzeniu przez Inżyniera.

1.6. Ogólne wymagania dotyczące robót

Wykonawca Robót jest odpowiedzialny za jakość ich wykonania oraz za ich zgodność z Dokumentacją Projektową, ST i poleceniami Inżyniera.

1.7. Dokumentacja Projektowa

Przetargowa Dokumentacja Projektowa zawiera:

- Projekt Budowlany
- Przedmiary robót
- Specyfikacje techniczne wykonania i odbioru robót budowlanych

1.8. Zgodność Robót z Dokumentacją Projektową i ST

Dokumentacja Projektowa, Specyfikacje Techniczne oraz dodatkowe dokumenty przekazane przez Inżyniera Wykonawcy stanowią część umowy (kontraktu), a wymagania wyszczególnione choćby w jednym z nich są obowiązujące dla Wykonawcy, tak jakby zawarte były w całej dokumentacji. W przypadku rozbieżności opis wymiarów ważniejszy jest od wartości odczytanych ze skali rysunków.

Wykonawca nie może wykorzystywać błędów lub opuszczeń w Dokumentacji Projektowej, a o ich wykryciu powinien natychmiast powiadomić Inżyniera, który dokona odpowiednich zmian lub poprawek. Wszelkie zmiany lub poprawki dotyczące Dokumentacji Projektowej muszą uzyskać akceptację Projektanta. Wszystkie wykonane Roboty i dostarczone materiały będą zgodne z Dokumentacją Projektową i ST.

1.9. Zabezpieczenie Terenu Budowy (Rozbiórki)

Wykonawca jest zobowiązany do zabezpieczenia Terenu Budowy (Rozbiórki) w okresie trwania realizacji budowy, aż do zakończenia i odbioru ostatecznego Robót przez Zamawiającego. Wykonane zabezpieczenia muszą w sposób skuteczny uniemożliwiać dostęp osób postronnych do Terenu Budowy (Rozbiórki).

Wykonawca dostarczy, zainstaluje i będzie utrzymywać tymczasowe urządzenia zabezpieczające, w tym ogrodzenia, poręcze, oświetlenie, sygnały i znaki ostrzegawcze, dozorców, wszelkie inne środki niezbędne do ochrony Robót. Koszt zabezpieczenia Terenu Budowy nie podlega odrębnej zapłacie i przyjmuje się, że jest włączony w cenę umowną.

1.10. Ochrona środowiska w czasie wykonywania Robót

Wykonawca ma obowiązek znać i stosować w czasie prowadzenia Robót wszelkie przepisy dotyczące ochrony środowiska naturalnego. W okresie trwania budowy i wykańczania Robót Wykonawca będzie:

- utrzymywać Teren Budowy (Rozbiórki) i wykopy w stanie bez wody stojącej,
- podejmować wszelkie uzasadnione kroki mające na celu stosowanie się do przepisów i norm dotyczących ochrony środowiska na terenie i wokół Terenu Budowy (Rozbiórki) oraz będzie unikać uszkodzeń lub uciążliwości dla osób lub własności społecznej i innych, a wynikających ze skażenia, hałasu lub innych przyczyn powstałych w następstwie jego sposobu działania. Stosując się do tych wymagań, będzie miał szczególny wzgląd na:
 1. Lokalizację baz, warsztatów, magazynów, składowisk i dróg dojazdowych.
 2. Środki ostrożności i zabezpieczenia przed:
 - a) zanieczyszczeniem zbiorników i cieków wodnych pyłami lub substancjami toksycznymi,
 - b) zanieczyszczeniem powietrza pyłami i gazami,
 - c) możliwością powstania pożaru.

1.11. Ochrona przeciwpożarowa

Wykonawca będzie przestrzegać przepisów ochrony przeciwpożarowej. Wykonawca będzie utrzymywać sprawny sprzęt przeciwpożarowy wymagany przez odpowiednie przepisy na terenie baz produkcyjnych, w pomieszczeniach biurowych, mieszkalnych i magazynach oraz w maszynach i pojazdach. Materiały łatwopalne będą składowane w sposób zgodny z odpowiednimi przepisami i zabezpieczone przed dostępem osób trzecich. Wykonawca będzie odpowiedzialny za wszelkie straty spowodowane pożarem wywołanym jako rezultat realizacji Robót albo przez personel Wykonawcy.

1.12. Materiały szkodliwe dla otoczenia

Materiały, które w sposób trwały są szkodliwe dla otoczenia, nie będą dopuszczone do użycia. Nie dopuszcza się użycia materiałów wywołujących szkodliwe promieniowanie o stężeniu większym od dopuszczalnego, określonego odpowiednimi przepisami.

Jeżeli Wykonawca w trakcie robót odkrył występowanie w rozbieranym budynku materiałów szkodliwych dla otoczenia, zobowiązany jest zawiadomić o tym fakcie Inżyniera, materiały zutylizować zgodnie z obowiązującymi przepisami.

1.13. Ochrona własności publicznej i prywatnej

Wykonawca odpowiada za ochronę instalacji na powierzchni ziemi i za urządzenia podziemne, takie jak rurociągi, kable itp. oraz uzyska od odpowiednich władz, będących właścicielami tych urządzeń, potwierdzenie informacji dostarczonych mu przez Zamawiającego w ramach planu ich lokalizacji. Wykonawca zapewni właściwe oznaczenie i zabezpieczenie przed uszkodzeniem tych instalacji i urządzeń w czasie trwania budowy.

Wykonawca jest zobowiązany umieścić w swoim harmonogramie rezerwę czasową dla wszelkiego rodzaju Robót, które mają być wykonane w zakresie przełożenia instalacji i urządzeń podziemnych na Terenie Budowy i powiadomić Inżyniera i władze lokalne o zamiarze rozpoczęcia Robót. O fakcie przypadkowego uszkodzenia tych instalacji Wykonawca bezzwłocznie powiadomi Inżyniera i zainteresowane władze oraz będzie z nimi współpracował, dostarczając wszelkiej pomocy potrzebnej przy dokonywaniu napraw. Wykonawca będzie odpowiadać za wszelkie spowodowane przez jego działania uszkodzenia instalacji na powierzchni ziemi i urządzeń podziemnych wykazanych w dokumentach dostarczonych mu przez Zamawiającego.

1.14. Bezpieczeństwo i higiena pracy

Wykonawca zobowiązany jest prowadzić roboty budowlane w oparciu o aktualną wiedzę techniczną, obowiązujące przepisy prawne w zakresie bezpieczeństwa i higieny pracy, a także zapewnić ustanowienie Kierownika Budowy (Rozbiórki) posiadającego odpowiednie kwalifikacje zawodowe oraz niezbędną wiedzę i doświadczenie do zorganizowania procesu Budowy (Rozbiórki) w sposób pozwalający zapewnić wymagane standardy BHP.

Wykonawca zobowiązany jest przed przystąpieniem do rozpoczęcia robót sporządzić Instrukcję Bezpiecznego Wykonania Robót (IBWR), zapoznać z nią wszystkich pracowników. Potwierdzenie zapoznania pracowników z dokumentem IBWR wymaga pisemnego potwierdzenia. Wykonawca zobowiązany jest zapewnić, że wszyscy pracownicy dopuszczeni do wykonania robót posiadają wymagane prawem szkolenia i badania lekarskie. Zamawiający zobowiązany jest sporządzić lub zapewnić sporządzenie planu Bezpieczeństwa i Ochrony Zdrowia (BIOZ) dla całości zadania.

Wszelkie koszty związane z Bezpieczeństwem i Ochroną Pracy oraz sporządzeniem dokumentacji w ww. zakresie są zawarte w cenie Wykonawcy.

1.15. Ochrona i utrzymanie robót

Wykonawca zobowiązany jest przez cały czas realizacji zadania do ochrony i zabezpieczenia robót, sprzętu oraz materiałów niezbędnych do ich realizacji do czasu odbioru przedmiotu zamówienia przez Zamawiającego od Wykonawcy. Wszelkie roboty prowadzone przez Wykonawcę, muszą być prowadzone w sposób pozwalający zapewnić zadawalający stan

budowli lub jej elementów przez cały czas realizacji. W przypadku zaniedbania w zakresie ochrony i utrzymania robót wskazanego przez Zamawiającego, Wykonawca zobowiązany jest niezwłocznie usunąć wszelkie nieprawidłowości w ww. zakresie.

1.16. Przestrzeganie przepisów prawa

Wykonawca zobowiązany jest znać i przestrzegać wszelkie przepisy prawa centralnego oraz miejscowego, związane w jakikolwiek sposób z realizacją zadania objętego niniejszą specyfikacją techniczną.

Wykonawca zobowiązany jest dodatkowo przestrzegać praw patentowych dla wykorzystanych w realizacji zadania urządzeń, metod oraz technologii. Zapewnić uiszczenie wszelkich opłat oraz uzyskanie wymaganych do użycia ww. dóbr zezwoleń, o których uzyskaniu będzie niezwłocznie informować Zamawiającego, przedkładając na bieżąco Inżynierowi stosowne zaświadczenia, potwierdzenia.

1.17. Czasowe zajęcie terenów przyległych (pasa ruchu, chodnika, terenu prywatnego)

Wykonawca zobowiązany jest zaplanować oraz przewidzieć w cenie wykonania zadania wszelkie niezbędne do jego zrealizowania zajęcia terenów przyległych np. pasa ruchu, chodnika, terenu prywatnego. Wykonawca zobowiązany jest w własnym zakresie zaplanować, uzgodnić i pokryć wszelkie koszty wymaganego zajęcia terenu przyległego (np. koszty administracyjne, opłata za zajmowanie terenu itd.). Po zakończeniu robót Wykonawca zobowiązany jest do przywrócenia zajętego terenu do stanu pierwotnego.

2. MATERIAŁY

Wszystkie materiały użyte do zrealizowania zadania muszą być zgodne z wymaganiami ustawy o wyrobach budowlanych, zgodnie z którą materiał można zastosować do wykorzystania przy prowadzeniu robót budowlanych, jeżeli został oznakowany znakiem CE lub został umieszczony przez Komisję Europejską w wykazie wyrobów mających niewielkie znaczenie dla zdrowia i bezpieczeństwa, dla których producent wydał deklarację zgodności z uznanymi regułami sztuki budowlanej albo został oznakowany znakiem budowlanym (B). Oznakowanie materiału znakiem budowlanym (B) jest możliwe po dokonaniu przez producenta, mającego siedzibę na terenie Rzeczypospolitej Polskiej, na swoją wyłączną odpowiedzialność oceny zgodności materiału budowlanego z obowiązującą Polską Normą lub aprobatą techniczną oraz wydanie na podstawie przeprowadzonej oceny zgodności deklaracji zgodności z ww. dokumentami.

2.1. Źródła uzyskania materiałów

Co najmniej na dwa tygodnie (lub czas uzgodniony z Zamawiającym na podstawie innych dokumentów) przed zaplanowanym wykorzystaniem jakichkolwiek materiałów przeznaczonych do Robót Wykonawca przedstawi szczegółowe informacje dotyczące proponowanego źródła wytwarzania, zamawiania lub wydobywania tych materiałów i odpowiednie świadectwa badań laboratoryjnych oraz próbki do zatwierdzenia przez Inżyniera. Zatwierdzenie partii (części) materiałów z danego źródła nie oznacza automatycznie, że wszelkie materiały z danego źródła uzyskają zatwierdzenie.

Wykonawca zobowiązany jest do prowadzenia badań w celu udokumentowania, że materiały uzyskane z dopuszczonego źródła w sposób ciągły spełniają wymagania Specyfikacji Technicznych w czasie postępu Robót.

2.2. Pozyskiwanie materiałów miejscowych

Wykonawca odpowiada za uzyskanie pozwoleń od właścicieli i odnośnych władz na pozyskanie materiałów z jakichkolwiek źródeł miejscowych, włączając w to źródła wskazane przez Zamawiającego i jest zobowiązany dostarczyć Inżynierowi wymagane dokumenty przed rozpoczęciem eksploatacji źródła. Wykonawca przedstawi dokumentację zawierającą raporty z badań terenowych i laboratoryjnych oraz proponowaną przez siebie metodę wydobycia i selekcji do zatwierdzenia Inżynierowi. Wykonawca ponosi odpowiedzialność za spełnienie wymagań ilościowych i jakościowych materiałów z jakiegokolwiek źródła. Wykonawca poniesie wszystkie koszty a w tym: opłaty, wynagrodzenia i jakiegokolwiek inne koszty związane z dostarczeniem materiałów do Robót.

Wszelkie materiały pozyskane z wykopów w trakcie prowadzenia robót ziemnych w tym humus oraz nadmiar ziemi zostaną na czas prowadzenia robót odłożone na hałdę, odpowiednio przykrytą. Po zakończeniu robót materiały zostaną użyte do zasypania wykopów, urządzenia terenu lub odwiezione na odkład w zależności od wskazań Inżyniera. Zabrania się prowadzenia na terenie budowy (rozbiórki) robót ziemnych w zakresie innym niż wymagany do zrealizowania zadania objętego Dokumentacją Projektową, w celu pozyskania materiału lub w jakimkolwiek innym celu.

2.3. Przechowywanie i składowanie materiałów

Wykonawca zapewni, aby tymczasowo składowane materiały, do czasu gdy będą one potrzebne do Robót, były zabezpieczone przed zanieczyszczeniem, zachowały swoją jakość i właściwość do Robót i były dostępne do kontroli przez Inżyniera.

Miejsca czasowego składowania będą zlokalizowane w obrębie Terenu Budowy w miejscach uzgodnionych z Inżynierem lub poza Terenem Budowy w miejscach zorganizowanych przez Wykonawcę.

2.4. Materiały nieodpowiadające wymaganiom

Materiały nie odpowiadające wymaganiom zostaną przez Wykonawcę wywiezione z Terenu Budowy, bądź złożone w miejscu wskazanym przez Inżyniera. Jeśli Inżynier zezwoli Wykonawcy na użycie tych materiałów do innych robót niż te, dla których zostały zakupione to koszt tych materiałów zostanie przewartościowany przez Inżyniera.

Każdy rodzaj Robót, w którym znajdują się niezbadane i niezaakceptowane materiały, Wykonawca wykonuje na własne ryzyko, licząc się z jego nieprzyjęciem i niezapłaceniem.

2.5. Wariantowe stosowanie materiałów

Jeśli Dokumentacja Projektowa lub ST przewidują możliwość wariantowego zastosowania rodzaju materiału w wykonywanych Robotach, Wykonawca powiadomi Inżyniera o swoim zamiarze co najmniej dwa tygodnie (lub czas uzgodniony z Zamawiającym na podstawie innych dokumentów) przed użyciem materiału, albo w okresie dłuższym, jeśli będzie to wymagane dla badań prowadzonych przez Inżyniera. Wybrany i zaakceptowany rodzaj materiału nie może być później zmieniany bez zgody Inżyniera.

3. SPRZĘT

Wykonawca zobowiązany jest do używania tylko takiego sprzętu, który nie spowoduje niekorzystnego wpływu na jakość wykonywanych Robót. Sprzęt używany do Robót powinien być zgodny z ofertą Wykonawcy i odpowiadać pod względem typów i ilości wskazaniom

zawartym w ST, PZJ lub projekcie organizacji Robót zaakceptowanym przez Inżyniera; w przypadku braku ustaleń w takich dokumentach sprzęt powinien być uzgodniony i zaakceptowany przez Inżyniera.

Liczba i wydajność sprzętu będzie gwarantować przeprowadzenie Robót zgodnie z zasadami określonymi w Dokumentacji Projektowej, ST i wskazaniach Inżyniera w terminie przewidzianym umową. Sprzęt będący własnością Wykonawcy lub wynajęty do wykonania Robót ma być utrzymywany w dobrym stanie i gotowości do pracy. Będzie on zgodny z normami ochrony środowiska i przepisami dotyczącymi jego użytkowania.

Wykonawca dostarczy Inżynierowi kopie dokumentów potwierdzających dopuszczenie sprzętu do użytkowania, tam gdzie jest to wymagane przepisami.

Jeżeli Dokumentacja Projektowa lub ST przewidują możliwość wariantowego użycia sprzętu przy wykonywanych Robotach, Wykonawca powiadomi Inżyniera o swoim zamiarze wyboru i uzyska jego akceptację przed użyciem sprzętu. Wybrany sprzęt, po akceptacji Inżyniera, może być później zmieniany bez jego zgody. Jakikolwiek sprzęt, maszyny, urządzenia i narzędzia niegwarantujące zachowania warunków umowy zostaną przez Inżyniera zdyskwalifikowane i niedopuszczone do Robót.

4. TRANSPORT

Wykonawca stosować się będzie do ustawowych ograniczeń obciążenia na oś przy transporcie materiałów/sprzętu na i z terenu Robót. Uzyska on wszelkie niezbędne pozwolenia od władz co do przewozu nietypowych ładunków i w sposób ciągły będzie o każdym takim przewozie powiadamiał Inżyniera.

Wykonawca jest zobowiązany do stosowania tylko takich środków transportu, które nie wpłyną niekorzystnie na jakość wykonywanych Robót i właściwości przewożonych materiałów.

Liczba środków transportu będzie zapewniać prowadzenie Robót zgodnie z zasadami określonymi w Dokumentacji Projektowej, ST i wskazaniach Inżyniera, w terminie przewidzianym umową. Środki transportu nieodpowiadające warunkom dopuszczalnych obciążeń na osie mogą być użyte przez Wykonawcę pod warunkiem przywrócenia do stanu pierwotnego użytkowanych odcinków dróg publicznych na koszt Wykonawcy.

Wykonawca będzie usuwać na bieżąco, na własny koszt, wszelkie zanieczyszczenia spowodowane jego pojazdami na drogach publicznych oraz dojazdach do Terenu Budowy. Wszelkie koszty związane z transportem tj. praca, wynajem sprzętu, usuwanie zanieczyszczeń, wywóz materiałów itd. Winny być uwzględnione w cenie.

5. WYKONANIE ROBÓT – ZASADY OGÓLNE

Wykonawca jest odpowiedzialny za prowadzenie Robót zgodnie z Umową oraz za jakość zastosowanych materiałów i wykonywanych Robót, za ich zgodność z Dokumentacją Projektową wymaganiami ST, PZJ, projektu organizacji Robót oraz poleceniami Inżyniera.

Wykonawca ponosi odpowiedzialność za dokładne wytyczenie w planie i wyznaczenie wysokości wszystkich elementów Robót zgodnie z wymiarami i rzędnymi określonymi w Dokumentacji Projektowej lub przekazanymi na piśmie przez Inżyniera.

Następstwa jakiegokolwiek błędu spowodowanego przez Wykonawcę w wytyczeniu i wyznaczaniu Robót zostaną, jeśli wymagać tego będzie Inżynier, poprawione przez Wykonawcę na własny koszt. Sprawdzenie wytyczenia Robót lub wyznaczenia wysokości przez Inżyniera nie zwalnia Wykonawcy od odpowiedzialności za ich dokładność.

Decyzje Inżyniera dotyczące akceptacji lub odrzucenia materiałów i elementów Robót będą oparte na wymaganiach sformułowanych w Kontrakcie, Dokumentacji Projektowej i w ST, a także w normach i wytycznych.

Przy podejmowaniu decyzji Inżynier uwzględni wyniki badań materiałów i Robót, rozrzuty normalnie występujące przy produkcji i przy badaniach materiałów, doświadczenia z przeszłości, wyniki badań naukowych oraz inne czynniki wpływające na rozważaną kwestię. Polecenia Inżyniera będą wykonywane nie później niż w czasie przez niego wyznaczonym, po ich otrzymaniu przez Wykonawcę, pod groźbą zatrzymania Robót. Skutki finansowe z tego tytułu ponosi Wykonawca.

6. KONTROLA JAKOŚCI ROBÓT

6.1. Program zapewnienia jakości (PZJ)

Do obowiązków Wykonawcy należy opracowanie i przedstawienie do aprobaty Inżyniera programu zapewnienia jakości, w którym przedstawi on zamierzony sposób wykonywania Robót, możliwości techniczne, kadrowe i organizacyjne gwarantujące wykonanie Robót zgodnie z Dokumentacją Projektową, ST oraz poleceniami i ustaleniami przekazanymi przez Inżyniera.

Program zapewnienia jakości będzie zawierać:

- a) część ogólną opisującą:
 - organizację wykonania robót, w tym terminy i sposób prowadzenia Robót,
 - organizację ruchu na budowie wraz z oznakowaniem Robót,
 - BHP,
 - wykaz zespołów roboczych, ich kwalifikację i przygotowanie praktyczne,
 - wykaz osób odpowiedzialnych za jakość i terminowość wykonania poszczególnych elementów Robót,
 - system (sposób i procedurę) proponowanej kontroli i sterowania jakością wykonywanych Robót,
 - wyposażenie w sprzęt i urządzenia do pomiarów i kontroli (opis laboratorium własnego lub laboratorium, któremu Wykonawca zamierza zlecić prowadzenie badań),
 - sposób oraz formę gromadzenia wyników badań laboratoryjnych, zapis pomiarów, nastaw mechanizmów sterujących, a także wyciąganych wniosków i zastosowanych korekt w procesie technologicznym, proponowany sposób i formę przekazywania tych informacji Inżynierowi);
- b) część szczegółową opisującą dla każdego asortymentu Robót:
 - wykaz maszyn i urządzeń stosowanych na budowie z ich parametrami technicznymi oraz wyposażeniem w mechanizmy do sterowania i urządzenia pomiarowo-kontrolne,
 - rodzaje i ilość środków transportu oraz urządzeń do magazynowania i załadunku materiałów, spoiw, lepiszczy, kruszyw itp.,
 - sposób zabezpieczenia i ochrony ładunków przed utratą ich właściwości w czasie transportu,
 - sposób i procedurę pomiarów i badań (rodzaj i częstotliwość, pobieranie próbek, legalizacja i sprawdzanie urządzeń itp.) prowadzonych podczas dostaw materiałów, wytwarzania mieszanek i wykonywania poszczególnych elementów Robót,
 - sposób postępowania z materiałami i Robotami nieodpowiadającymi wymaganiami.

6.2. Zasady kontroli jakości Robót

Celem kontroli Robót będzie takie sterowanie ich przygotowaniem i wykonaniem, aby osiągnąć założoną jakość Robót.

Wykonawca jest odpowiedzialny za pełną kontrolę Robót i jakości materiałów. Wykonawca zapewni odpowiedni system kontroli, włączając personel, laboratorium, sprzęt, zaopatrzenie i wszystkie urządzenia niezbędne do pobierania próbek, badań materiałów oraz Robót.

Przed zatwierdzeniem systemu kontroli Inżynier może zażądać od Wykonawcy przeprowadzenia badań w celu zademonstrowania, że poziom ich wykonywania jest zadowalający.

Wykonawca będzie przeprowadzać pomiary i badania materiałów oraz Robót z częstotliwością zapewniającą stwierdzenie, że Roboty wykonano zgodnie z wymaganiami zawartymi w Dokumentacji Projektowej i ST.

Minimalne wymagania co do zakresu badań i ich częstotliwość są określone w ST, normach i wytycznych. W przypadku gdy nie zostały one tam określone, Inżynier ustali jaki zakres kontroli jest konieczny, aby zapewnić wykonanie Robót zgodnie z Umową.

Wykonawca dostarczy Inżynierowi świadectwa, że wszystkie stosowane urządzenia i sprzęt badawczy posiadają ważną legalizację, zostały prawidłowo wykalibrowane i odpowiadają wymaganiom norm określających procedury badań.

Inżynier będzie mieć nieograniczony dostęp do pomieszczeń laboratoryjnych, w celu ich inspekcji. Inżynier będzie przekazywać Wykonawcy pisemne informacje o jakichkolwiek niedociągnięciach dotyczących urządzeń laboratoryjnych, sprzętu, zaopatrzenia laboratorium, pracy personelu lub metod badawczych. Jeżeli niedociągnięcia te będą tak poważne, że mogą wpłynąć ujemnie na wyniki badań, Inżynier natychmiast wstrzyma użycie do Robót badanych materiałów i dopuści je do użycia dopiero wtedy, gdy niedociągnięcia w pracy laboratorium Wykonawcy zostaną usunięte i stwierdzona zostanie odpowiednia jakość tych materiałów.

Wszystkie koszty związane z organizowaniem i prowadzeniem badań materiałów ponosi Wykonawca.

6.3. Pobieranie próbek

Próbki będą pobierane losowo. Zaleca się stosowanie statystycznych metod pobierania próbek, opartych na zasadzie, że wszystkie jednostkowe elementy produkcji mogą być z jednakowym prawdopodobieństwem wytypowane do badań.

Inżynier będzie mieć zapewnioną możliwość udziału w pobieraniu próbek.

Na zlecenie Inżyniera Wykonawca będzie przeprowadzać dodatkowe badania tych materiałów, które budzą wątpliwości co do jakości, o ile kwestionowane materiały nie zostaną przez Wykonawcę usunięte lub ulepszone z własnej woli. Koszty tych dodatkowych badań pokrywa Wykonawca tylko w przypadku stwierdzenia usterek; w przeciwnym przypadku koszty te pokrywa Zamawiający.

Pojemniki do pobierania próbek będą dostarczone przez Wykonawcę i zatwierdzone przez Inżyniera. Próbki dostarczone przez Wykonawcę do badań wykonywanych przez Inżyniera będą odpowiednio opisane i oznakowane, w sposób zaakceptowany przez Inżyniera.

6.4. Badania i pomiary

Wszystkie badania i pomiary będą przeprowadzone zgodnie z wymaganiami norm. W przypadku, gdy normy nie obejmują jakiegokolwiek badania wymaganego w ST, można stosować wytyczne krajowe, albo inne procedury, zaakceptowane przez Inżyniera.

Przed przystąpieniem do pomiarów lub badań Wykonawca powiadomi Inżyniera o rodzaju, miejscu i terminie pomiaru lub badania. Po wykonaniu pomiaru lub badania Wykonawca przedstawi na piśmie ich wyniki do akceptacji Inżyniera.

6.5. Raporty z badań

Wykonawca będzie przekazywać Inżynierowi kopie raportów z wynikami badań jak najszybciej, jednak nie później niż w terminie określonym w programie zapewnienia jakości zaakceptowanym przez Inżyniera.

Wyniki badań (kopie) będą przekazywane Inżynierowi na formularzach według dostarczonego przez niego wzoru lub innych, zaaprobowanych przez niego.

6.6. Badania prowadzone przez Inżyniera

Do celów kontroli jakości i zatwierdzenia Inżynier uprawniony jest do dokonywania kontroli, pobierania próbek i badania materiałów u źródła ich wytwarzania, i zapewniona mu będzie wszelka potrzebna do tego pomoc ze strony Wykonawcy i producenta materiałów.

Inżynier, po uprzedniej weryfikacji systemu kontroli Robót prowadzonego przez Wykonawcę, będzie oceniać zgodność materiałów i Robót z wymaganiami ST na podstawie wyników badań dostarczonych przez Wykonawcę.

Inżynier może pobierać próbki materiałów i prowadzić badania niezależnie od Wykonawcy. Jeżeli wyniki tych badań wykażą, że raporty Wykonawcy są niewiarygodne, to Inżynier poleci Wykonawcy lub zleci niezależnemu laboratorium przeprowadzenie powtórnych lub dodatkowych badań, albo oprze się wyłącznie na własnych badaniach przy ocenie zgodności materiałów i Robót z Dokumentacją Projektową i ST. W takim przypadku całkowite koszty powtórnych lub dodatkowych badań i pobierania próbek poniesione zostaną przez Wykonawcę.

6.7. Certyfikaty i deklaracje

Inżynier może dopuścić do użycia tylko te materiały, które posiadają:

- a) certyfikat na znak bezpieczeństwa, wykazujący że zapewniono zgodność z kryteriami technicznymi określonymi na podstawie Polskich Norm, aprobat technicznych oraz właściwych przepisów i dokumentów technicznych,
- b) deklarację zgodności lub certyfikat zgodności z:
 - Polską Normą lub
 - aprobatą techniczną, w przypadku wyrobów, dla których nie ustanowiono Polskiej Normy, jeżeli nie są objęte certyfikacją określoną w pkt 1. i które spełniają wymogi Specyfikacji Technicznej.

W przypadku materiałów, dla których ww. dokumenty są wymagane przez ST, każda partia dostarczona do Robót będzie posiadać te dokumenty, określające w sposób jednoznaczny jej cechy.

Produkty przemysłowe muszą posiadać ww. dokumenty wydane przez producenta, a w razie potrzeby poparte wynikami badań wykonanych przez niego.

Kopie wyników tych badań będą dostarczone przez Wykonawcę Inżynierowi. Jakiegokolwiek materiały, które nie spełniają tych wymagań będą odrzucone.

6.8. Dokumenty budowy

a) Dziennik Budowy (Rozbiórki)

Dziennik Budowy (Rozbiórki) jest wymaganym dokumentem prawnym obowiązującym Zamawiającego i Wykonawcę w okresie od przekazania Wykonawcy Terenu Budowy do końca okresu gwarancyjnego. Odpowiedzialność za prowadzenie Dziennika Budowy zgodnie z obowiązującymi przepisami spoczywa na Wykonawcy.

Zapisy w Dzienniku Budowy będą dokonywane na bieżąco i będą dotyczyć przebiegu Robót, stanu bezpieczeństwa ludzi i mienia oraz technicznej i gospodarczej strony budowy.

Każdy zapis w Dzienniku Budowy będzie opatrzony datą jego dokonania, podpisem osoby, która dokonała zapisu, z podaniem imienia i nazwiska oraz stanowiska służbowego. Zapisy będą czytelne, dokonane trwałą techniką, w porządku chronologicznym, bezpośrednio jeden pod drugim, bez przerw.

Załączone do Dziennika Budowy protokoły i inne dokumenty będą oznaczone kolejnym numerem załącznika i opatrzone datą i podpisem Wykonawcy i Inżyniera.

Do Dziennika Budowy należy wpisywać w szczególności:

- datę przekazania Wykonawcy Terenu Budowy (Rozbiórki),
- datę przekazania przez Zamawiającego Dokumentacji Projektowej,
- uzgodnienie przez Inżyniera programu zapewnienia jakości i harmonogramów Robót,
- terminy rozpoczęcia i zakończenia poszczególnych elementów Robót,
- przebieg Robót, trudności i przeszkody w ich prowadzeniu, okresy i przyczyny przerw w Robotach,
- uwagi i polecenia Inżyniera,
- daty zarządzania wstrzymaniem Robót, z podaniem powodu,
- zgłoszenia i daty odbiorów Robót zanikających i ulegających zakryciu, częściowych i ostatecznych odbiorów Robót,
- wyjaśnienia, uwagi i propozycje Wykonawcy,
- stan pogody i temperaturę powietrza w okresie wykonywania Robót podlegających ograniczeniom lub wymaganiom szczególnym w związku z warunkami klimatycznymi,
- zgodność rzeczywistych warunków geotechnicznych z ich opisem w Dokumentacji Projektowej,
- dane dotyczące czynności geodezyjnych (pomiarowych) dokonywanych przed i w trakcie wykonywania Robót,
- dane dotyczące jakości materiałów, pobierania próbek oraz wyniki przeprowadzonych badań z podaniem, kto je przeprowadzał,
- wyniki prób poszczególnych elementów budowli z podaniem, kto je przeprowadzał,
- inne istotne informacje o przebiegu Robót.

Propozycje, uwagi i wyjaśnienia Wykonawcy wpisane do Dziennika Budowy (Rozbiórki) będą przedłożone Inżynierowi do ustosunkowania się.

Wpis projektanta do Dziennika Budowy (Rozbiórki) obliżuje Inżyniera do ustosunkowania się. Projektant nie jest jednak stroną umowy i nie ma uprawnień do wydawania poleceń Wykonawcy Robót.

b) Rejestr Obmiarów

Rejestr Obmiarów stanowi dokument pozwalający na rozliczenie faktycznego postępu każdego z elementów Robót. Obmiary wykonanych Robót przeprowadza się w sposób ciągły w jednostkach przyjętych w Kosztorysie i wpisuje do Rejestru Obmiarów.

c) Dokumenty laboratoryjne

Dzienniki Laboratoryjne, deklaracje zgodności lub certyfikaty zgodności materiałów, orzeczenia o jakości materiałów, recepty robocze i kontrolne wyniki badań Wykonawcy będą gromadzone w formie uzgodnionej w programie zapewnienia jakości. Dokumenty te stanowią załączniki do odbioru Robót. Powinny być udostępnione na każde życzenie Inżyniera.

d) Pozostałe dokumenty budowy

Do dokumentów budowy zalicza się, oprócz wymienionych w pkt (a)-(c), następujące dokumenty:

- pozwolenie na realizację zadania budowlanego,
- protokoły przekazania Terenu Budowy,
- umowy cywilnoprawne z osobami trzecimi i inne umowy cywilnoprawne,
- protokoły odbioru Robót,
- protokoły narad i ustaleń,
- korespondencję na budowie.

e) **Przechowywanie dokumentów budowy (rozbiórki)**

Dokumenty budowy będą przechowywane na Terenie Budowy (Rozbiórki) w miejscu odpowiednio zabezpieczonym. Zaginięcie któregośkolwiek z dokumentów budowy spowoduje jego natychmiastowe odtworzenie w formie przewidzianej z prawem. Wszelkie dokumenty budowy będą zawsze dostępne dla Inżyniera i przedstawione do wglądu na życzenie Zamawiającego.

7. OBMIAR ROBÓT

7.1. Ogólne zasady obmiaru Robót

Obmiar Robót będzie określać faktyczny zakres wykonywanych Robót zgodnie z Dokumentacją Projektową i ST w jednostkach ustalonych w Kosztorysie. Obmiaru Robót dokonuje Wykonawca po pisemnym powiadomieniu Inżyniera o zakresie obmierzanego Robót i o terminie obmiaru co najmniej 3 dni przed tym terminem. Wyniki obmiaru będą wpisane do Rejestru Obmiarów. Jakikolwiek błąd lub przeoczenie (opuszczenie) w ilościach podanych w Słonym Kosztorysie lub gdzie indziej w Specyfikacjach Technicznych nie zwalnia Wykonawcy od obowiązku ukończenia wszystkich Robót. Błędne dane zostaną poprawione według instrukcji Inżyniera na piśmie. Obmiar gotowych Robót będzie przeprowadzony z częstością wymaganą do celu miesięcznej płatności na rzecz Wykonawcy lub w innym czasie określonym w umowie lub oczekiwanym przez Wykonawcę i Inżyniera.

7.2. Urządzenia i sprzęt pomiarowy

Wszystkie urządzenia i sprzęt pomiarowy stosowane w czasie obmiaru Robót wymagają zaakceptowania przez Inżyniera. Urządzenia i sprzęt pomiarowy zostaną dostarczone przez Wykonawcę. Jeżeli urządzenia te lub sprzęt wymagają badań atestujących, to Wykonawca będzie posiadać ważne świadectwa legalizacji. Wszystkie urządzenia pomiarowe będą przez Wykonawcę utrzymywane w dobrym stanie przez cały okres trwania Robót.

7.3. Czas przeprowadzenia obmiaru

Obmiary będą przeprowadzone przed częściowym lub ostatecznym odbiorem Robót, a także w przypadku występowania dłuższej przerwy w Robotach. Obmiar Robót zanikających przeprowadza się w czasie ich wykonywania. Obmiar Robót podlegających zakryciu przeprowadza się przed ich zakryciem. Roboty pomiarowe do obmiaru oraz nieodzwonne obliczenia będą wykonywane w sposób zrozumiały i jednoznaczny. Wymiary skomplikowanych powierzchni lub objętości będą uzupełnione odpowiednimi szkicami umieszczonymi na karcie Rejestru Obmiarów. W razie braku miejsca szkice mogą być dołączone w formie oddzielnego załącznika do Rejestru Obmiarów, którego wzór zostanie uzgodniony z inżynierem.

8. ODBIÓR ROBÓT

W zależności od ustaleń odpowiednich ST Roboty podlegają następującym etapom odbioru:

- odbiorowi Robót zanikających i ulegających zakryciu,
- odbiorowi częściowemu,
- odbiorowi wstępnemu,
- odbiorowi końcowemu.

8.1. Odbiór Robót zanikających i ulegających zakryciu

Odbiór Robót zanikających i ulegających zakryciu polega na finalnej ocenie ilości i jakości wykonywanych Robót, które w dalszym procesie realizacji ulegną zakryciu. Odbiór Robót zanikających i ulegających zakryciu będzie dokonany w czasie umożliwiającym wykonanie ewentualnych korekt i poprawek bez hamowania ogólnego postępu Robót. Odbioru Robót dokonuje Inżynier. Gotowość danej części Robót do odbioru zgłasza Wykonawca wpisem do Dziennika Budowy i jednoczesnym powiadomieniem Inżyniera. Odbiór będzie przeprowadzony niezwłocznie, jednak nie później niż w ciągu 3 dni od daty zgłoszenia wpisem do Dziennika Budowy i powiadomienia o tym fakcie Inżyniera. Jakość i ilość Robót ulegających zakryciu ocenia Inżynier na podstawie dokumentów zawierających komplet wyników badań laboratoryjnych i w oparciu o przeprowadzone pomiary, w konfrontacji z Dokumentacją Projektową, ST i uprzednimi ustaleniami.

8.2. Odbiór częściowy

Odbiór częściowy polega na ocenie ilości i jakości wykonanych części Robót. Odbioru częściowego Robót dokonuje się wg zasad jak przy odbiorze ostatecznym Robót. Odbioru Robót dokonuje Inżynier.

8.3. Odbiór wstępny Robót

Odbiór ostateczny polega na finalnej ocenie rzeczywistego wykonania Robót w odniesieniu do ich ilości, jakości i wartości.

Całkowite zakończenie Robót oraz gotowość do odbioru ostatecznego będzie stwierdzona przez Wykonawcę wpisem do Dziennika Budowy z bezzwłocznym powiadomieniem na piśmie o tym fakcie Inżyniera.

Odbioru ostatecznego Robót dokona komisja wyznaczona przez Zamawiającego w obecności Inżyniera i Wykonawcy. Komisja odbierająca Roboty dokona ich oceny jakościowej na podstawie przedłożonych dokumentów, wyników badań i pomiarów, oceny wizualnej oraz zgodności wykonania Robót z Dokumentacją Projektową i ST.

W toku odbioru ostatecznego Robót komisja zapozna się z realizacją ustaleń przyjętych w trakcie odbiorów robót zanikających i ulegających zakryciu, zwłaszcza w zakresie wykonania Robót uzupełniających i Robót poprawkowych.

W przypadkach niewykonania wyznaczonych Robót poprawkowych lub Robót uzupełniających w warstwie ścieralnej lub Robotach wykończeniowych, komisja przerwie swoje czynności i ustala nowy termin odbioru ostatecznego.

W przypadku stwierdzenia przez komisję, że jakość wykonywanych Robót w poszczególnych asortymentach nieznacznie odbiega od wymaganej Dokumentacją Projektową i ST z uwzględnieniem tolerancji i nie ma większego wpływu na cechy eksploatacyjne obiektu oraz bezpieczeństwo ruchu, komisja dokona potrąceń, oceniając pomniejszoną wartość wykonywanych Robót w stosunku do wymagań przyjętych w Dokumentach Umownych.

8.3.1. Dokumenty do odbioru wstępnego

Podstawowym dokumentem do dokonania odbioru ostatecznego Robót jest protokół odbioru ostatecznego Robót sporządzony wg wzoru ustalonego przez Zamawiającego.

Do odbioru ostatecznego Wykonawca jest zobowiązany przygotować następujące dokumenty:

- Dokumentację Projektową podstawową z naniesionymi zmianami oraz dodatkową, jeśli została sporządzona w trakcie realizacji Umowy.
- Specyfikacje Techniczne (podstawowe z Umowy i ew. uzupełniające lub zamiennie).
- Recepty i ustalenia technologiczne.
- Dokumenty zainstalowanego wyposażenia.
- Dzienniki Budowy i Rejestry Obmiarów (oryginały).
- Wyniki pomiarów kontrolnych oraz badań i oznaczeń laboratoryjnych, zgodnie z ST i ew. PZJ.
- Deklaracje zgodności lub certyfikaty zgodności wbudowanych materiałów zgodnie z ST i ew. PZJ.
- Opinię technologiczną sporządzoną na podstawie wszystkich wyników badań i pomiarów załączonych do dokumentów odbioru, wykonanych zgodnie z ST i PZJ.
- Rysunki (dokumentacje) na wykonanie robót towarzyszących (np. na przełożenie linii telefonicznej, energetycznej, gazowej, oświetlenia itp.) oraz protokoły odbioru i przekazania tych robót właścicielom urządzeń.
- Geodezyjną inwentaryzację powykonawczą Robót i sieci uzbrojenia terenu.
- Kopię mapy zasadniczej powstałej w wyniku geodezyjnej inwentaryzacji powykonawczej.
- Instrukcje eksploatacyjne.

W przypadku gdy według komisji Roboty pod względem przygotowania dokumentacyjnego nie będą gotowe do odbioru ostatecznego, komisja w porozumieniu z Wykonawcą wyznaczy ponowny termin odbioru ostatecznego Robót.

Wszystkie zarządzone przez komisję Roboty poprawkowe lub uzupełniające będą zestawione według wzoru ustalonego przez Zamawiającego.

Termin wykonania Robót poprawkowych i Robót uzupełniających wyznaczy komisja.

8.4. Odbiór końcowy

Odbiór końcowy polega na ocenie wykonanych Robót związanych z usunięciem wad stwierdzonych przy odbiorze ostatecznym i zaistniałych w okresie gwarancyjnym.

Odbiór pogwarancyjny będzie dokonany na podstawie oceny wizualnej obiektu z uwzględnieniem zasad opisanych w punkcie 7.3. „Odbiór wstępny Robót”.

9. PODSTAWA PŁATNOŚCI

9.1. Ustalenia ogólne

Podstawą płatności jest cena jednostkowa lub kwota ryczałtowa skalkulowana przez Wykonawcę i uzgodniona przez strony w ramach zawartej umowy.

Cena jednostkowa lub kwota ryczałtowa pozycji kosztorysowej będzie uwzględniać wszystkie czynności, wymagania i badania składające się na jej wykonanie, określone dla tej Roboty w Specyfikacji Technicznej, Dokumentacji Projektowej oraz wszelkie inne koszty nie wynikające bezpośrednio z ST i Dokumentacji Projektowej, a ocenione przez Wykonawcę jako konieczne do poniesienia na podstawie przeprowadzonej w trakcie wyceny wizji lokalnej.

Ceny jednostkowe lub kwoty ryczałtowe będą obejmować:

- robociznę bezpośrednią wraz z kosztami,

- wartość zużytych materiałów wraz z kosztami zakupu, magazynowania, ewentualnymi kosztami ubytków i transportu na plac budowy,
- wartość pracy sprzętu wraz z kosztami,
- koszty pośrednie, zysk kalkulacyjny i ryzyko,
- podatki obliczane zgodnie z obowiązującymi przepisami.

Do cen jednostkowych nie należy wliczać podatku VAT.

Cena jednostkowa musi uwzględniać koszty wszystkich elementów składowych niezbędnych do wykonania zadania:

- zabezpieczenia terenu budowy, wraz z organizacją zaplecza budowy,
- zabezpieczeń bhp i technologicznych w tym pomostów roboczych, wypór, konstrukcji wsporczych pomocniczych, obudów, daszków, zabudów ochronnych itd.
- transportu oraz eksploatacji materiałów i sprzętu,
- wywozu i utylizacji odpadów,
- rekultywacji terenu,
- obsługi geodezyjnej i geologicznej.

Ceny jednostkowe lub kwoty ryczałtowe przyjęte w umowie są ostateczne i nie podlegają zwiększeniu w toku realizacji zadania.

10. PRZEPISY ZWIĄZANE

Niniejsza specyfikacja techniczna stanowi integralną część Dokumentacji Projektowej, należy rozpatrywać ją łącznie z pozostałymi częściami Dokumentacji Projektowej oraz obowiązującymi w przedmiotowym zakresie Polskimi Normami i przepisami prawa. Wykonawca zobowiązany jest do znajomości ww. przepisów prawa oraz Polskich Norm, stosowania zapisów w nich zawartych.

Wykaz głównych przepisów prawa związanych z zakresem realizowanego zadania:

- ustawa z dnia 07.07.1994 r. Prawo Budowlane wraz z późniejszymi zmianami oraz przepisami wykonawczymi do ustawy,
- rozporządzenie Ministra Infrastruktury z dnia 12.04.2002 r. w sprawie warunków technicznych jakim powinny odpowiadać budynki i ich usytuowanie wraz z późniejszymi zmianami,
- rozporządzenie Ministra Infrastruktury z dnia 02.09.2004 r. w sprawie szczegółowego zakresu i formy dokumentacji projektowej, specyfikacji technicznych wykonania i odbioru robót budowlanych oraz programu funkcjonalno-użytkowego wraz z późniejszymi zmianami,
- rozporządzenie Ministra Infrastruktury z dnia 23.06.2003 r. w sprawie informacji dotyczącej bezpieczeństwa i ochrony zdrowia oraz planu bezpieczeństwa i ochrony zdrowia,
- rozporządzenie Ministra Infrastruktury z dnia 06.02.2003 r. w sprawie bezpieczeństwa i higieny pracy w trakcie wykonywania robót budowlanych,
- rozporządzenie Ministra Infrastruktury z dnia 26.06.2002 r. w sprawie dziennika budowy, montażu i rozbiórki, tablicy informacyjnej oraz ogłoszenia zawierającego dane dotyczące bezpieczeństwa pracy i ochrony zdrowia,
- ustawa z dnia 29.01.2004 r. Prawo Zamówień Publicznych wraz z późniejszymi zmianami,
- ustawa z dnia 16.04.2004 r. o wyrobach budowlanych wraz z późniejszymi zmianami,
- ustawa z dnia 14.12.2012 r. o odpadach wraz z późniejszymi zmianami,
- ustawa z dnia 23.07.2003 r. o ochronie zabytków i opiece nad zabytkami wraz z późniejszymi zmianami.

Wykonawcę w trakcie realizacji robót obowiązują wszelkie ustawy, rozporządzenia, normy oraz wszelkie inne przepisy prawa oraz dokumenty, które swym zakresem obejmują zagadnienia w jakikolwiek stopniu związane z realizacją zadania objętego niniejszą Specyfikacją Techniczną, nawet jeżeli nie zostały wymienione powyżej.

ST 01.00 – ROBOTY ROZBIÓRKOWE

1. Wstęp

1.1. Przedmiot specyfikacji technicznej

Specyfikacja Techniczna ST 01.00– Roboty Rozbiórkowe odnosi się do szczegółowych wymagań technicznych dotyczących wykonania i odbioru Robót, które zostaną wykonane w ramach zadania Rozbiórka budynku przy ul. Kijowskiej 71 w Bydgoszczy, działka nr 54/5, obręb 485.

1.2. Zakres stosowania ST

Specyfikacje Techniczne stanowią część Dokumentów Przetargowych i należy je stosować w zleceniu i wykonaniu Robót opisanych w podpunkcie 1.1.

1.3. Zakres robót objętych ST

Zakres robót objętych niniejszą ST stanowią roboty rozbiórkowe tj.

- roboty przygotowawcze,
- rozbiórka budynku przy ul. Kijowskiej 71 w Bydgoszczy, działka nr 54/5, obręb 485,
- uporządkowanie terenu rozbiórki oraz wywóz odpadów.

1.4. Określenia podstawowe

Zgodnie z ST 00.00 – WYMAGANIA OGÓLNE.

1.5. Ogólne wymagania dotyczące robót

Roboty należy wykonać zgodnie z Dokumentacją Projektową, zaleceniami Zamawiającego, Specyfikacjami Technicznymi, aktualną wiedzą techniczną oraz obowiązującymi przepisami prawa.

2. Materiały

2.1. Ogólne wymagania dotyczące materiałów

Zgodnie z ST 00.00 – WYMAGANIA OGÓLNE.

2.2. Szczegółowe wymagania dotyczące materiałów

2.2.1. Materiały użyte do przeprowadzenia robót rozbiórkowych

Materiały użyte do przeprowadzenia robót rozbiórkowych takie jak np. elektrody, acetylen, tlen, tarcica drewniana itd. Muszą zostać zgłoszone oraz dopuszczone do użycia przez Inżyniera zgodnie z zapisami określonymi w ST 00.00 – WYMAGANIA OGÓLNE.

2.2.2. Materiały pozyskane z rozbiórki, odpady

Materiały uzyskane z rozbiórki należy zakwalifikować wg oczekiwań Zamawiającego określonych w dokumentacji przetargowej do dwóch grup – odpadów oraz materiałów przewidzianych do odzysku.

Materiały odpadowe należy segregować na miejscu rozbiórki, następnie utylizować na podstawie umów z odpowiednimi wyspecjalizowanymi jednostkami w oparciu o Ustawę o

Odpadach (ustawa z dnia 14.12.2012 r.). Na dowód utylizacji odpadów należy przedstawić Inżynierowi stosowny dokument przekazania.

Materiały przewidziane do odzysku należy w zależności od warunków przetargowych lub wskazań Zamawiającego przetworzyć w własnym zakresie (np. przetworzenie gruzu, złom stalowy, żeliwny itd.) obniżając stosownie cenę wykonania zadania lub przekazać Zamawiającemu w miejsce wskazane w umowie.

Wszelkie koszty związane z utylizacją lub odzyskiem materiałów z rozbiórki należy uwzględnić w cenie jednostkowej lub kwocie ryczałtowej za wykonanie zadania.

3. Sprzęt

3.1. Ogólne wymagania dotyczące sprzętu

Zgodnie z ST 00.00 – WYMAGANIA OGÓLNE.

3.2. Szczegółowe wymagania dotyczące sprzętu

Do wykonania robót rozbiórkowych należy przewidzieć sprawne, posiadające wymaganą dokumentację sprzęty ręczne oraz elektronarzędzia oraz ciężki sprzęt np. dźwigi samochodowe, koparki, samochody skrzyniowe, wywrotki.

Wszelkie sprzęty użyte do robót rozbiórkowych muszą być sprawne, posiadać wymagane atesty, przeglądy i być obsługiwane wyłącznie przez osoby posiadające odpowiednie uprawnienia i doświadczenie zawodowe.

Wykaz sprzętów przewidzianych do realizacji zadania należy przedłożyć Inżynierowi w formie pisemnej na zasadach i w terminach wskazanych w ST 00.00 – WYMAGANIA OGÓLNE, z załączoną pełną dokumentacją techniczno-ruchową, atestami oraz wykazem osób przewidzianych do obsługi wraz z kserokopiami stosownych uprawnień zawodowych niezbędnych do obsługi poszczególnych sprzętów.

4. Transport

4.1. Ogólne wymagania dotyczące transportu

Zgodnie z ST 00.00 – WYMAGANIA OGÓLNE.

4.2. Szczegółowe wymagania dotyczące transportu

Transport materiałów z rozbiórki planować na bieżąco, nie powodując nadmiernego składowania odpadów na terenie rozbiórki, do czasu wywozu składować w wyznaczonych miejscach lub tymczasowych kontenerach. Transport odpowiednio zabezpieczać przed spadaniem i przesuwaniem, nie powodując zagrożenia w trakcie transportu na terenie rozbiórki oraz w drodze do miejsca utylizacji odpadów.

5. Wykonanie robót

5.1. Ogólne wymagania dotyczące wykonania robót

Zgodnie z ST 00.00 – WYMAGANIA OGÓLNE.

5.2. Szczegółowe wymagania dotyczące wykonania robót

Wykonawca odpowiada za wykonanie robót rozbiórkowych zgodnie z Dokumentacją Projektową, zaleceniami Zamawiającego, Specyfikacjami Technicznymi, aktualną wiedzą techniczną oraz obowiązującymi przepisami prawa. Wszelkie zaniechania lub błędy Wykonawcy wynikające z wykonania robót rozbiórkowych niezgodnie z warunkami umownymi podlegają bezzwłocznej naprawie na koszt Wykonawcy.

Roboty należy realizować zgodnie z Dokumentacją Projektową, w szczególności zachowując określoną w dokumentacji kolejność robót rozbiórkowych. Wszelkie zmiany należy uzgadniać z Inżynierem oraz uzyskać zgodę Projektanta.

Przed przystąpieniem do realizacji robót teren rozbiórki należy odpowiednio wygrodzić oraz zabezpieczyć, oznakować teren rozbiórki zgodnie z wytycznymi BHP oraz prawa budowlanego oraz zapewnić bezpieczne korzystanie z terenów przyległych osobom postronnym i zabezpieczyć sąsiadujące elementy zagospodarowania terenu mogące ulec zniszczeniu w toku prowadzenia robót rozbiórkowych.

Przed rozpoczęciem robót rozbiórkowych należy uzyskać od Zamawiającego pisemne potwierdzenie odłączenia budynku od wszystkich mediów tj. w szczególności od sieci wodociągowej, kanalizacyjnej, gazowej oraz elektrycznej. W przypadku gdy budynek nie został odłączony od ww. sieci, Wykonawca zobowiązany jest zapewnić jego odłączenie przy współudziale gestorów poszczególnych mediów, przez osoby posiadające odpowiednie uprawnienia. Fakt odłączenia poszczególnych instalacji należy potwierdzić wpisem do Dziennika Rozbiórki. Wykonawca zobowiązany jest w własnym zakresie zlokalizować oraz zabezpieczyć elementy sieci instalacyjnych znajdujące się w strefie prowadzonych robót, a nie podlegające usunięciu oraz prowadzić roboty w szczególności ziemne przy zachowaniu należytej ostrożności.

Do prowadzonych robót rozbiórkowych dopuszcza się stosowanie jedynie rusztowań kompletnych, sprawnych posiadających wymagane atesty oraz zmontowanych i odebranych przez osoby posiadające odpowiednie wymagane przepisami prawa uprawnienia i kwalifikacje zawodowe. Rusztowania dopuszczone do użytku na terenie rozbiórki należy odpowiednio oznaczyć kartą identyfikacyjną i kontrolować ich sprawność i kompletność zgodnie z potrzebami i przepisami prawa. Rusztowania niesprawne niezwłocznie demontować i usuwać z terenu rozbiórki.

Roboty rozbiórkowe należy prowadzić ręcznie lub przy użyciu elektronarzędzi ręcznych, przy bezzwłódnym zachowaniu stosowania przepisów BHP, stosując odpowiednie zabezpieczenia BHP oraz technologiczne (m.in. stemplowanie elementów narażonych na niekontrolowaną utratę stateczności). Zabrania się w szczególności wykonywania robót rozbiórkowych w kolejności innej niż przewidziana w Dokumentacji Projektowej, rozbiórki ścian metodą przewracania, podcinania lub podkopywania, składowania materiałów z rozbiórki na stropach niższych kondygnacji. W trakcie prowadzenia robót należy zwrócić szczególną uwagę na elementy zagospodarowania terenu otaczające rozbierany budynek oraz bezpieczeństwo osób postronnych mogących przebywać w pobliżu. Wszelkie elementy zagospodarowania terenu mogące ulec zniszczeniu oraz ciągi piesze i transportowe należy wygrodzić i obudować.

W przypadku występowania w bliskim sąsiedztwie innych budynków nie przewidzianych do rozbiórki, zabrania się podkopywania fundamentów budynków sąsiednich oraz prowadzenia robót w sposób mogący spowodować ich naruszenie.

Roboty ziemne prowadzić jedynie w zakresie niezbędnym do wykonania odkrywek oraz rozbiórki fundamentów i/lub piwnic budynku. Wykopy skarpować przy nachyleniu bezpiecznym 1:1 lub przy zastosowaniu obudów wykopów gdy naturalne skarpowanie nie jest możliwe. Roboty ziemne prowadzić przy zachowaniu szczególnej ostrożności i zabezpieczeniu fundamentów budynków sąsiadujących przed podkopaniem lub naruszeniem oraz wszelkich elementów uzbrojenia terenu (gdy jest to wymagane np. w obszarze uzbrojenia terenu – roboty prowadzić ręcznie). Po zakończeniu usuwania fundamentów i/lub piwnic budynku wykopy zasypać zagęszczając warstwami, teren wyrównać.

Po zakończeniu robót rozbiórkowych teren rozbiórki wyrównać, usunąć wszelkie odpady pochodzące z rozbiórki budynku lub zaplecza budowy. Tereny sąsiednie oczyścić, doprowadzić do stanu sprzed rozpoczęcia robót.

W wycenie prac należy uwzględnić etapowanie zgodne z zapisami Dokumentacji Projektowej, wszelki sprzęt i materiały niezbędne do realizacji zadania.

6. Kontrola jakości robót

6.1. Ogólne wymagania dotyczące kontroli jakości robót

Zgodnie z ST 00.00 – WYMAGANIA OGÓLNE.

6.2. Szczegółowe wymagania dotyczące kontroli jakości robót

Kontrola jakości robót polega na wizualnej ocenie stanu zaawansowania robót rozbiórkowych oraz po ich zakończeniu na sprawdzeniu należytego uporządkowania terenu rozbiórki, usunięcia odpadów oraz weryfikacji właściwego zagęszczenia wykopów wykonanych celem usunięcia fundamentów i/lub podpiwniczenia budynku. Wszelkie elementy kontroli jakości robót niemożliwe do zweryfikowania wizualnie, wymagają przedłożenia przez Wykonawcę Inżynierowi odpowiednich dokumentów przygotowanych przez osoby posiadające niezbędne kwalifikacje oraz doświadczenie zawodowe.

7. Obmiar robót

Zgodnie z ST 00.00 – WYMAGANIA OGÓLNE.

8. Odbiór robót

Zgodnie z ST 00.00 – WYMAGANIA OGÓLNE.

9. Podstawa płatności

Zgodnie z ST 00.00 – WYMAGANIA OGÓLNE.

10. Przepisy związane

Zgodnie z ST 00.00 – WYMAGANIA OGÓLNE.

ST 02.00 – ROBOTY ZIEMNE

1. Wstęp

1.1. Przedmiot specyfikacji technicznej

Specyfikacja Techniczna ST 01.00– Roboty Rozbiórkowe odnosi się do szczegółowych wymagań technicznych dotyczących wykonania i odbioru Robót, które zostaną wykonane w ramach zadania Rozbiórka budynku przy ul. Kijowskiej 71 w Bydgoszczy, działka nr 54/5, obręb 485.

1.2. Zakres stosowania ST

Specyfikacje Techniczne stanowią część Dokumentów Przetargowych i należy je stosować w zleceniu i wykonaniu Robót opisanych w podpunkcie 1.1.

1.3. Zakres robót objętych ST

Zakres robót objętych niniejszą ST stanowią roboty rozbiórkowe tj.

- roboty przygotowawcze,
- odkrywka fundamentów oraz podpiwniczenia budynku,
- zasypanie wykopów po usunięciu fundamentów oraz podpiwniczenia budynku.

1.4. Określenia podstawowe

Zgodnie z ST 00.00 – WYMAGANIA OGÓLNE.

1.5. Ogólne wymagania dotyczące robót

Roboty należy wykonać zgodnie z Dokumentacją Projektową, zaleceniami Zamawiającego, Specyfikacjami Technicznymi, aktualną wiedzą techniczną oraz obowiązującymi przepisami prawa.

2. Materiały

2.1. Ogólne wymagania dotyczące materiałów

Zgodnie z ST 00.00 – WYMAGANIA OGÓLNE.

2.2. Szczegółowe wymagania dotyczące materiałów

Do zasypywania wykopów dopuszcza się użycie gruntu rodzimego (odłożonego w trakcie prowadzenia robót ziemnych) oraz gruntu niespoistego dowiezionego. Zabrania się zasypywania wykopów gruntem spoistym, gruntami zanieczyszczonymi chemicznie, gruzem. Materiały użyte do przeprowadzenia robót ziemnych muszą zostać zgłoszone oraz dopuszczone do użycia przez Inżyniera zgodnie z zapisami określonymi w ST 00.00 – WYMAGANIA OGÓLNE.

3. Sprzęt

3.1. Ogólne wymagania dotyczące sprzętu

Zgodnie z ST 00.00 – WYMAGANIA OGÓLNE.

3.2. Szczegółowe wymagania dotyczące sprzętu

Do wykonania robót ziemnych należy przewidzieć sprawne, posiadające wymaganą dokumentację sprzęty ręczne oraz mechaniczne np. koparki, samochody skrzyniowe, wywrotki itd.

Wszelkie sprzęty użyte do robót rozbiórkowych muszą być sprawne, posiadać wymagane atesty, przeglądy i być obsługiwane wyłącznie przez osoby posiadające odpowiednie uprawnienia i doświadczenie zawodowe.

Wykaz sprzętów przewidzianych do realizacji zadania należy przedłożyć Inżynierowi w formie pisemnej na zasadach i w terminach wskazanych w ST 00.00 – WYMAGANIA OGÓLNE, z załączoną pełną dokumentacją techniczno-ruchową, atestami oraz wykazem osób przewidzianych do obsługi wraz z kserokopiami stosownych uprawnień zawodowych niezbędnych do obsługi poszczególnych sprzętów.

4. Transport

4.1. Ogólne wymagania dotyczące transportu

Zgodnie z ST 00.00 – WYMAGANIA OGÓLNE.

4.2. Szczegółowe wymagania dotyczące transportu

Transport mas ziemnych planować na bieżąco, nie powodując nadmiernego składowania materiałów na terenie rozbiórki, nadmiar usuwać w cyklach uzgodnionych z Inżynierem. Transport odpowiednio zabezpieczać przed spadaniem i przesuwaniem, nie powodując zagrożenia w trakcie transportu na terenie rozbiórki oraz w drodze do miejsca odkładu.

5. Wykonanie robót

5.1. Ogólne wymagania dotyczące wykonania robót

Zgodnie z ST 00.00 – WYMAGANIA OGÓLNE.

5.2. Szczegółowe wymagania dotyczące wykonania robót

Wykonawca odpowiada za wykonanie robót ziemnych zgodnie z Dokumentacją Projektową, zaleceniami Zamawiającego, Specyfikacjami Technicznymi, aktualną wiedzą techniczną oraz obowiązującymi przepisami prawa. Wszelkie zaniechania lub błędy Wykonawcy wynikające z wykonania robót rozbiórkowych niezgodnie z warunkami umownymi podlegają bezzwłocznej naprawie na koszt Wykonawcy.

Roboty należy realizować zgodnie z Dokumentacją Projektową, w szczególności zachowując określoną w dokumentacji kolejność robót rozbiórkowych. Wszelkie zmiany należy uzgadniać z Inżynierem oraz uzyskać zgodę Projektanta.

Przed przystąpieniem do realizacji robót obszar wykopu należy odpowiednio wygrodzić oraz zabezpieczyć, oznakować zgodnie z wytycznymi BHP oraz prawa budowlanego oraz zapewnić bezpieczne zejścia do wykopu.

Przed rozpoczęciem robót rozbiórkowych należy uzyskać od Zamawiającego pisemne potwierdzenie odłączenia budynku od wszystkich mediów tj. w szczególności od sieci

wodociągowej, kanalizacyjnej, gazowej oraz elektrycznej. W przypadku gdy budynek nie został odłączony od ww. sieci, Wykonawca zobowiązany jest zapewnić jego odłączenie przy współudziale gestorów poszczególnych mediów, przez osoby posiadające odpowiednie uprawnienia. Fakt odłączenia poszczególnych instalacji należy potwierdzić wpisem do Dziennika Rozbiórki. Wykonawca zobowiązany jest w własnym zakresie zlokalizować oraz zabezpieczyć elementy sieci instalacyjnych znajdujące się w strefie prowadzonych robót, a nie podlegające usunięciu oraz prowadzić roboty w szczególności ziemne przy zachowaniu należytej ostrożności. Przed przystąpieniem do robót ziemnych należy zapoznać się z planem uzbrojenia podziemnego, roboty prowadzić przy zachowaniu szczególnej ostrożności zwłaszcza w obszarze możliwego występowania uzbrojenia podziemnego, jeżeli to konieczne dla zapewnienia bezpieczeństwa ręcznie.

Roboty rozbiórkowe należy prowadzić ręcznie lub z użyciem elektronarzędzi ręcznych, przy bezwzględnym zachowaniu stosowania przepisów BHP, stosując odpowiednie zabezpieczenia BHP oraz technologiczne. Zabrania się w szczególności wykonywania robót rozbiórkowych w kolejności innej niż przewidziana w Dokumentacji Projektowej, rozbiórki ścian metodą przewracania, podcinania lub podkopywania, składowania materiałów z rozbiórki na stropach niższych kondygnacji. W trakcie prowadzenia robót należy zwrócić szczególną uwagę na elementy zagospodarowania terenu otaczające rozbierny budynek oraz bezpieczeństwo osób postronnych mogących przebywać w pobliżu. Wszelkie elementy zagospodarowania terenu mogące ulec zniszczeniu oraz ciągi piesze i transportowe należy wygrodzić i obudować.

W przypadku występowania w bliskim sąsiedztwie innych budynków nie przewidzianych do rozbiórki, zabrania się podkopywania fundamentów budynków sąsiednich oraz prowadzenia robót w sposób mogący spowodować ich naruszenie.

Roboty ziemne prowadzić jedynie w zakresie niezbędnym do wykonania odkrywek oraz rozbiórki fundamentów i/lub piwnic budynku. Wykopy skarpować przy nachyleniu bezpiecznym 1:1 lub przy zastosowaniu obudów wykopów (np. ścianka berlińska) gdy naturalne skarpowanie nie jest możliwe. Roboty ziemne prowadzić przy zachowaniu szczególnej ostrożności i zabezpieczeniu fundamentów budynków sąsiadujących przed podkopaniem lub naruszeniem oraz wszelkich elementów uzbrojenia terenu. Po zakończeniu usuwania fundamentów i/lub piwnic budynku wykopy zasypać

Po zakończeniu robót rozbiórkowych wykopy zasypać zagęszczając i wyrównać, usunąć wszelkie odpady pochodzące z rozbiórki budynku lub zaplecza budowy. Tereny sąsiednie oczyścić, doprowadzić do stanu sprzed rozpoczęcia robót.

W wycenie prac należy uwzględnić etapowanie zgodne z zapisami Dokumentacji Projektowej, wszelki sprzęt i materiały niezbędne do realizacji zadania.

5.2.1. Wykopy

- wykopy prowadzić jedynie w zakresie niezbędnym do przeprowadzenia odkrywek podpiwniczenia i fundamentów budynku,
- roboty prowadzić ostrożnie, mając na uwadze istniejące uzbrojenie terenu, jeżeli to konieczne ręcznie,
- stosować bezpieczne nachylenie skarp wykopu 1:1, w razie konieczności stosować odwodnienie wykopu,

- wykopy obarierować zgodnie z obowiązującymi przepisami, zabrania się obciążania naziomu ciężkimi sprzętami, składowaniem materiałów, urobku itd.,
- stosować zejścia do wykopu i inne wymagane zabezpieczenia,
- wykopy prowadzić nie powodując uszkodzeń fundamentów budynków sąsiadujących, zieleni wraz z korzeniami, infrastruktury podziemnej oraz wszelkich innych elementów zagospodarowania otaczającego terenu.

5.2.2. Zасыpanie wykopów z zagęszczeniem

Wykonawca może przystąpić do zasypywania po uzyskaniu zezwolenia Inspektora Nadzoru, potwierdzonego wpisem do dziennika budowy (rozbiórki).

Zасыпки należy wykonać z gruntów niespoistych, zaakceptowanych przez Inspektora Nadzoru.

Niedopuszczalne jest formowanie i zagęszczanie zasypów w granicach klina odłamu – przy użyciu ciężkiego sprzętu, np. spychacza, koparki.

Maksymalna grubość warstwy zasypki 0,20 m, kolejne warstwy każdorazowo zagęszczać ręcznie lub mechanicznie do uzyskania właściwego Wskaźnika Zagęszczenia (Is):

- Is = 1,00 – dla górnej warstwy grubości 1,2 m,

- Is = 0,98 – dla warstw zalegających poniżej.

W przypadku nie osiągnięcia przez Wykonawcę wskaźnika zagęszczenia określonego niniejszą specyfikacją, należy przystąpić do robót poprawkowych mających na celu poprawę wskaźnika zagęszczenia. Celem poprawy zagęszczenia należy odkopać wykonaną warstwę, ułożyć ponownie zagęszczając grunt przy wilgotności optymalnej lub postępować zgodnie z zaleceniami Inżyniera. Po wykonaniu robót poprawkowych ponownie zbadać wskaźnik zagęszczenia.

6. Kontrola jakości robót

6.1. Ogólne wymagania dotyczące kontroli jakości robót

Zgodnie z ST 00.00 – WYMAGANIA OGÓLNE.

6.2. Szczegółowe wymagania dotyczące kontroli jakości robót

Kontrola jakości robót polega na wizualnej ocenie wykonania wykopów, ich późniejszego zasypywania oraz weryfikacji właściwego zagęszczenia wykopów wykonanych celem usunięcia fundamentów i/lub podpiwniczenia budynku. Wszelkie elementy kontroli jakości robót niemożliwe do zweryfikowania wizualnie, wymagają przedłożenia przez Wykonawcę Inżynierowi odpowiednich dokumentów przygotowanych przez osoby posiadające niezbędne kwalifikacje oraz doświadczenie zawodowe.

7. Obmiar robót

Zgodnie z ST 00.00 – WYMAGANIA OGÓLNE.

8. Odbiór robót

Zgodnie z ST 00.00 – WYMAGANIA OGÓLNE.

9. Podstawa płatności

Zgodnie z ST 00.00 – WYMAGANIA OGÓLNE.

10. Przepisy związane

Zgodnie z ST 00.00 – WYMAGANIA OGÓLNE.

